

国际教育·家庭生活·都市资讯

WOMEN

OF CHINA

随刊赠送, 免费发行

二月刊 2015



校服大比拼

School Uniform
Showcase



北京乐成国际学校(BCIS) 2014-2015学年奖学金计划

为了让更多希望接受国际教育的中学生不出国门就有机会接受严谨而个性化的国际课程教育,从建校开始,北京乐成国际学校就为在京的中外学生提供奖学金计划。到目前为止,共有来自10多个国家的50名中学生因为全面卓越的发展或是具有特殊才学分别接受了学校从百分之二十五到百分之百的奖学金奖励。

如今这些学生中的许多位已前往世界各国的大学继续深造,这些大学包括:纽约大学,哈佛大学,芝加哥大学,加州大学伯克利分校,帝国理工学院,伦敦政治经济学院,波莫纳大学等。由于他们出色的中学学业表现,这些学生往往能够得到大学继续为他们提供的多样化的奖学金。



奖学金授予者
2013届毕业生
Christine Pak
白晨雯女士。
她目前就读于
哈佛大学。

就读十一年级的時候,有人問我對獎學金的感受。我回答道:“獎學金計劃令我對學業熱情倍增;因為我清楚地意識到當我被授予獎學金後,學習目標毋庸置疑地變得更高。在那之前,我對獎學金計劃沒有什麼整體的認識;我也不知道要向什麼方向努力;我更不能看到獎學金計劃對我有着什麼樣的影響。現在,我真切地體會到,獎學金計劃讓我更全面的發展。它的影響力超乎想像,前所未有的!”

現在,當我审视在哈佛大學所完成的学习項目与功課時,我想起在北京樂成國際學校(BCIS)所學到知識与技能,她們悄然声息,潜移默化地在帮助着我。BCIS對國際文凭(IB)課程準確的認知与合理化的整合,加之“个性化的教学方法”让我在面對难度极高的大学課程時,應對得游刃有余。更重要的是,我認為獎學金計劃促使我積極思考,主动探究,并且最大限度地激发着我的潜能。獎學金計劃如同是对自身潜能的一份認可与肯定。怀着这份特殊的認可感,我开始思考一些超出普通高中生想象的問題。在这个瞬息万变的世界,BCIS鼓励我们用批判的眼光来看待及解决问题。因为我们坚信,我們的行动会影响我們生活的社区,社会,乃至整个世界。



請扫描二维码,或搜索
“乐成教育BCIS”,关注
北京乐成国际学校公
众平台服务号。

Scholarship Program

2014-2015学年奖学金计划仍然接受申请,

Main Campus:

北京乐成国际学校联系方式:

Tel: +86 10 8771 7171 ext 5008. Fax: +86 10 8771 7778

Email: admissions@bcis.cn. Web: www.bcis.cn

No.77 Baizhuan Nan Er Road, Chaoyang District, Beijing 100022, P.R. China

地址:北京市朝阳区百子湾南2路77号, 100022

ECC Campus:

北京乐成国际学校幼儿园联系方式:

Tel: +86 10 6770 0766

No.11 Dongbai Street, Chaoyang District, Beijing 100022, P.R. China

北京乐成国际学校幼儿园校区朝阳区东柏街11号

YCE YueCheng Education
乐成教育





美国

美国大学
 贝茨学院
 波士顿学院
 波士顿大学
 布兰迪斯大学
 加州理工学院
 卡内基梅隆大学
 克莱蒙特麦肯纳学院
 威廉玛丽学院
 哥伦比亚大学
 杜克大学
 埃默里大学
 乔治华盛顿大学
 佐治亚理工学院
 哈佛大学
 约翰霍普金斯大学
 马里兰艺术学院
 曼荷莲女子学院
 纽约大学
 美国东北大学
 美国西北大学
 宾夕法尼亚州立大学
 匹泽学院
 波莫纳学院
 普拉特学院
 普度大学
 罗斯哈曼理工学院
 斯沃斯莫尔学院
 雪城大学
 塔夫斯大学
 加州大学
 芝加哥大学
 伊利诺伊大学
 北卡罗来纳州大学
 圣母大学
 南加州大学

2009-2014 名校录取目录

弗吉尼亚大学
 范德比尔特大学
 威克弗里斯特大学
 圣路易斯华盛顿大学

英国

建筑联盟学院
 帝国理工学院
 伦敦大学国王学院
 伦敦政治经济学院
 伦敦艺术大学
 爱丁堡大学
 埃塞克斯大学
 曼彻斯特大学
 诺丁汉大学
 圣安德鲁斯大学
 华威大学

澳大利亚

昆士兰大学
 墨尔本大学
 塔斯马尼亚大学

加拿大

麦吉尔大学
 英属哥伦比亚大学
 多伦多大学

中国香港地区

香港科技大学
 香港大学

韩国

韩国科学技术院
 延世大学

其他地区

法国巴黎政治学院
 新加坡国立大学
 哥德堡大学
 马德里大学
 萨格勒布大学

文行
 忠信
 Empowering and
 Inspiring through Challenge
 and Compassion

目录 CONTENTS

择校指南（北京版）2015-2016

06



05 编者按

Editor's Note

06 封面故事

Cover Story

校服大比拼

School Uniform Showcase

话题

Features

20 国际课程教育体系

Making Sense of Educational Philosophies

24 选择适合你的留学考试

A Primer on the World's Most Popular Tests

26 国际教育费用大观

What Exactly Are You Paying For?



46

30 学校信息

School Listings

编辑精选62所北京学校

Profiles of Beijing's 62 Top Schools

96 补充学校信息

Glossary

98 发行点

Distribution

69



102 分类信息

Directory

课外活动

After School

健康

Health

家庭摄影

Photography Studios & Services

购物及其他

Retail & Others



本期封面模特是来自北京鼎石国际学校4年级的黄泽昊同学。

他快乐，善良，知理，感恩，独立，爱运动，喜欢跳全球流行的江南style，也喜欢哼唱披头士经典的Yellow Submarine，喜欢玩一切电子产品，但从打破周一到周五的no TV, no iPad的规定；他可以主持年级音乐会，在众人面前侃侃演讲，但却认为自己有时还不够勇敢。

摄影：Dave PIXSTUDIO

WOMEN OF CHINA English Monthly

Sponsored and administrated by
ALL-CHINA WOMEN'S FEDERATION

Published by WOMEN'S FOREIGN
LANGUAGE PUBLICATIONS OF CHINA

Publishing Date: December 22, 2014

WOMEN OF CHINA English Monthly

中华全国妇女联合会主管/主办

中国妇女外文期刊社出版

本期出版时间: 2015年1月19日

Adviser 顾问 彭珏云 PENG PEIYUN
全国人大常委会前副委员长
Former Vice-Chairperson of the NPC
Standing Committee

Adviser 顾问 顾秀莲 GU XIULIAN
全国人大常委会前副委员长
Former Vice-Chairperson of the NPC
Standing Committee

Director & Editor-in-Chief 社长·总编辑 YUN PENGJU 恽鹏举

Chief Editor 主编 WEI LIANG 位亮

Executive Publisher Jingbo Wu

Managing Editor in Shanghai Elva Li

Senior Editor Que Yue

Editor Abby Wang

Editorial Assistant Cherry Dong

Intern Simiao Wang

Contributing Writers Meng Li

Editorial Consultant 编辑顾问 Zhu AMan, ROBERT MILLER (Canadian)
罗伯特·米勒 (加拿大)

Director of Sales Department XIA WEI 夏巍
广告发行经营部主任

Tel 010-6522 5376

Legal Adviser 法律顾问 LI XUESEN 李雪森

Advertising Agency Immersion International Advertising (Beijing)
Co., Limited

广告代理 深度体验国际广告(北京)有限公司

Advertising Hotlines 广告热线 010-5941 0368/010-7277 7879

Printing 印刷 TOPPAN LEEFUNG CHANGCHENG
PRINTING (BEIJING) CO., LTD.
北京利丰雅高长城印刷有限公司

Address 本刊地址 WOMEN OF CHINA English Monthly
《中国妇女》英文月刊
15 Jianguomennei Dajie, Beijing 100730,
China
中国北京建国门内大街15号 邮编:100730

国际标准刊号 ISSN1000 9388

国内统一刊号 CN11-1704/C

随刊发行, 免费赠送



奥兰希

国际顶尖空气净化器品牌

Made in USA
美国制造  原装进口

Oransi系列空气净化器专为中国室内环境而打造
为了保证您和家人尽可能地呼吸最干净的空气
奥兰希是您最自信和最安全的选择!



99.99%
高效净化



由美国知名生物工程大学Clemson University 和医生将奥兰希排名第一
CADR 值达权威机构美国家电制造商协会ANSI/AHAM标准的上线值
有效净化PM2.5、微尘、花粉、病毒、甲醛、苯、VOCs、烟味、异味、臭氧等



-  True HEPA/GAC Carbon医用级滤网
-  4-40倍的大量致密过滤介质
-  使用定制德国一流EC电机
-  风阻小吸力更强, 输出更多洁净空气
-  更安静, 更可靠
-  节能省电达90%
-  超长使用寿命
-  不产生臭氧





联系方式:
Oransi LLC
奥兰希(北京)国际商贸有限公司
地址: 北京市朝阳区建国路乙118号京汇大厦3层
电话: 400-665-9677
<http://www.oransi.cn> info@oransi.cn 微信号: oransichina





A Publication of
True Run Media

Helping the international community get the most out of life in Beijing

True Run Media 出版制作

Advertising Agency

Immersion International Advertising (Beijing) Co., Limited

广告代理

深度体验国际广告（北京）有限公司

Tel/电话: 010-5779 8877

Advertising Hotline/广告热线: 010-5941 0368/69/72/77/78/79

General Manager 总经理
Operations Director 运营总监

魏思得 Michael Wester
马春蕾 Toni Ma

Executive Publisher 执行出版人
Managing Editor in Shanghai 上海版主编
Senior Editor 资深编辑
Deputy Managing Editor 副主编
Editor 编辑
Intern 实习生
Contributors 撰稿人

吴竞波 Jingbo Wu
李佳 Elva Li
阙玥 Que Yue
王蕾 Abby Wang
董一璠 Cherry Dong
王思淼 Simiao Wang
李镒 Meng Li

Art Director 艺术总监
Art Designer 设计
Production Manager 制作部经理
Photographers 摄影师
Advertising Designer 广告设计

罗肃 Susu Luo
贺娟娟 Helen He
郭挺 Joey Guo
隋思聪 Sui, 刘明彻 Ken
贾静 Yuki Jia

Sales 销售部

王丹 Ivy Wang (经理), 胡晓娜 Sheena Hu,
张舜茹 Maggie Zhang, 张莎莎 Sasha Zhang, 刘潜 Winter Liu, 徐佳 Emma Xu,
罗艺 Luo Yi, 唐奥 Tang Ao, 吴瑾 Veronica Wu
张萌 Shana Zhang (经理), 杨莎莎 Lareina Yang, 杨晓彤 Victoria Yang, 刘佳
Liu Jia, 赵原君 Shane Zhao

Marketing & Distribution 市场发行部

IT 技术支持

严文 Yan Wen, 艾尔威 Arvi Lefvere

Finance 财务部

赵蕊 Judy Zhao, 刘孟雅 Liu Mengya

HR & Admin 人事部

罗永宝 Tobal Loyola, 何思玉 Siyu He, 曹箐 Cao Zheng, 赵凤娟 Zhao Fengjuan

Editorial 编辑部
Advertising 广告部
Marketing 市场部
Distribution 发行部

jing_editor@truerun.com
010-5941 0368/69/72/77/78/79, sales@truerun.com
marketing@truerun.com
010-5941 5387, distribution@truerun.com

Website 官方网站

www.jingkids.com
www.issuu.com/jingkids



扫描左侧二维码, 关注“菁kids杂志”公众微信; 新浪官方微博@菁kids杂志

编辑部的梦

The School in Our Dream

关于择校，近年编辑部接触到不少资讯，探访过的学校也多。一年一度的《择校指南》更是把京城6、70所学校集中到一起，令编辑们眼花缭乱。选择多了，问题才多。好与不好，to be or not to be，更是永恒的问题。编撰间歇抬起头，舒展一下颈椎，闭上干涩的双眼，撇开理论体系和眼前现实，深呼吸，我们做了一个关于学校的梦。

在幼儿园，孩子能安全、开心地玩就好。庆幸的是，过去的一年这个目标已经达到。我很欣赏孩子幼儿园里的老师和小朋友们，他们有一颗平常心。在我理想中的学校里，老师不是中心，孩子和家长也不是。大人和孩子受到的约束、收获的期待一样，就是做一个公民社会中的“人”。我对孩子没有名校和职业的期待，他爱上的学校，如果恰好又能帮助他在社会立足，就足够完美。

桂桂，原《菁kids》副主编

我梦想中的学校，是一群勇敢而坚韧的大人给孩子们搭建起的乐园。在这里孩子们得到尊重、聆听、理解、鼓励和启发，他们学会交朋友，学会自我约束，学会合作，学会自己找答案，学会换个角度看问题，学会表达。他们养成运动的好习惯，体验和队友一起合作拼搏后获得成功的快乐。

李佳，《菁kids》上海版主编

我梦想中的学校一定有最美丽的蓝天白云，有一大片可以随意打滚儿的草坪，有漂亮的花圃。在这里，孩子们可以自由的呼吸，这种自由既意味着安全放心的环境，也意味着宽容愉悦的人文氛围。在这里，教育不是填鸭，成绩不是标杆，学生们可以摆脱一切精神上的压力，偶尔在求识上遇到困难，也绝不会成为压垮孩子们的稻草。这里的一切设施装修完全以孩子为中心，没有领导视察般的整齐划一，取而代之的是不同年龄段的分门别类，既有美好的童话屋，也有学院派的古典优雅。所有的老师都和蔼可亲，他们不仅负责传道授业解惑，也负责爱护理解支持学生们心里的小苦小乐。

董一璠，《菁kids》北京版编辑

梦想中的学校应是以学生为主体，老师秉承服务者的精神。学生能自由地提出想法，组织活动，甚至质疑学校。学校应有独特的文化与精神，不论是否为名校，都应该让学生有强大的归属感和荣誉感。学校以培养学生学术独立，思想自由，批判精神，饱满的人格，独特的个人气质和迸发的青春精神为己任。老师应以教书为工作，以育人为根本，守直筑真。

王思淼，《菁kids》高材实习生

在我梦想中的学校里老师都能好好讲话。再好的理念、设备和蓝图，也是通过学校里的人传递出来的，孩子们之间的交流很重要，老师更是其中最关键的因素。现在回想起来，自己经历的传统教育中最不堪回首的并不是物

质的匮乏，而是在大环境的驱使下，老师表现出的种种非人性。那些好老师，都是自身的修养压过了大环境的冷漠，他们温暖着青春期孩子的脆弱之心。理想中的学校是和理想中的社会一样，公平而有趣，能体现出对人尤其是未成年人特别的关爱，不让孩子的好奇心被扼杀在毫无意义的事情里。

阙玥，《菁kids》北京资深编辑

最近一次刷朋友圈，看到某友人为儿子的小学课本愤愤然，质疑为何还需背诵“万年不变听不懂的词儿”，孩子们收获和失去的，究竟是什么？一所学校看得见的是校园，看不见的是共同的价值观和师生思想上的互动与碰撞。套用一個最“普大喜奔”的词儿，我的梦想是，孩子能在一个“与时俱进”的校园里成长，决策者有颗革新进步大胆的心，执行者能回归本质、育人育林。孩子的校园回忆是充实与快乐的，他从学校里学到能力和知识，长大后能在某个领域做出影响和改变，分享给更多的人。

王蕾，《菁kids》北京版副主编

我梦想中的学校有玩耍，有朋友，有帅气的老师，可爱可亲的班主任，唯一没有的就是课堂！再大一点儿的梦就是：如果我可以重新上学，我希望我的学校没有教师，没有教材，也没有考试。完全实践“读万卷书，行万里路”，在游走中阅读和学习，向社会学习、向自然学习、向各色人等学习。在玩中学，在实际的工作中学习，完全遵循个人发展的特点和个性需要。身边的老师更像一个图书馆引导员，会引导我去获得必要的经验和知识。她比我更懂得我，以及如何才能成为更好的我。

范吉慧，原《菁kids》执行主编

家里一个妈应付两个娃，经常闹得精神分裂，担心哪个都带不好。学校里孩子更多，那么，梦想的学校应该是师生比例1:1，一位师傅带一个徒，仔细观察，对症下药，不仅指点出孩子一辈子的光明大道，还以一己之力，调动社会资源，在各阶段铺路，辅佐孩子成长。另外，我老觉得孩子比我当年可强太多了，那时候哪儿有机会读那么多书，学那么多运动项目，遇到那么多有趣的老师呢？所以，梦想中的学校应该是不断发展的，能给每一代学生都带来新体系新思想。如果某一代人不断叹息，觉得孩子都没有福享受自己小时候的教育，那应该就太不对头了吧？！

竞波，《菁kids》执行出版人

忙着为孩子择校的爸爸妈妈们，找个时间坐下来，也为你最独特最宝贝的孩子做一个最勇敢的梦吧——什么才是你梦想中的学校？然后，列一个梦的清单，在探访学校的过程中，不断拿出来检验一下。可能现实离梦想太远，对我们来说这不稀奇。可能眼前的学校10条中只满足一条，明天又发现了一个学校能满足两条，那么，我们离梦想不是又近了一步吗？

校服大家谈

School Uniform Showcase

采：阙玥 编：竞波

图：大象儿童摄影



在孩子还小的时候，逛街购物打扮孩子真是人生最大乐事儿。然而，一入学，这个乐趣就被剥夺了绝大部分，取而代之的是从学校领回的几套校服，冬夏装，春秋加个毛衣，运动服另发两套，从设计到加工都令爸妈们多年修炼的变妆武艺无从施展。之后能做的就是不停地换洗同款“包装”，颜色从亮白洗到深灰，从深红洗到浅粉，再减减加加袖长裤腿，孩子就这么长大了。熬到毕业，那几套变得“硬挺”的校服连捐助都不适合，也就送给学弟学妹们穿两天儿就退休罢。

对于孩子，无论花多少钱，也没有什么衣服能比上校服和他们相伴的时间了。校服代表着学校、同学、每一个新学年，记录着在课堂里从早到晚午的喜怒哀乐，十几二十年后的聚会上即使最没有想象力的校服设计也都透着从头到脚的清纯美。借着今年又一版的择校指南，菁kids探访了10所学校，我们来听听孩子们是怎么聊校服这个话题的吧。



钱悦杰，6年级，国籍比利时
青苗国际双语学校

校服分春夏款和秋冬款，包含正装和体育服两种。每天要求穿校服。

你认为穿校服的好处是？

和学校出去活动的时候不容易跟丢。还有，每天不用想都要穿什么。还有，大家都穿的一样，不会攀比。

我说真的，你穿上校服真是帅气，你自己也这么觉得吗？

有的时候觉得不错，但是有的时候也没有。我最喜欢体育服。

看得出你的校服比较正式，会让你感到约束吗？还是能让你无形中要站有站相坐有坐相？

不会，我们的校服有正装和体育服两种。正常上课的时候，我们穿着正装，这时候当然需要我们站有站相坐有坐相。体育课或者有活动的时候，我们可以换上体育服，就不会感到约束了。

每天都要求穿校服，会不会感觉没有能表达自我的空间？

还是可以表达，但是会少一点。

说说你对校服和看法

校服以绿色为主，有一种青春活力的感觉，跟青苗的校名很相配。平时穿校服，校园里看起来比较整齐，拍照片的时候很好看，但是缺点就是不容易辨认自己的朋友，因为都一样。

作为一个男生，你对你们学校女生校服的评价是？

感觉比较活泼可爱，不过还有改善的空间。

如果你能自行安排穿着，你会穿什么上学？

我会穿自己喜欢的，体现我个性的衣服。

你最喜欢青苗学校哪一点？

老师的态度不错，有很多朋友常年在一起！而且在青苗既可以学好英文，还可以把中文也学好。

中式西式的服饰风格，你更喜欢哪一个？

我还是更喜欢西方的服饰，因为西方的衣服比较简单轻便，感觉中国的衣服比较复杂。



祝一天，祝一文，7岁，国籍中国 海嘉国际双语学校

周一至周五必须穿校服，周五是学校的house活动日，可以穿你所在的house颜色衣服或者校服都可以。校服有六套，正装两套，冬天和夏天的运动校服各两套。

说说你对校服看法吧。

祝一天：穿上校服后，觉得小朋友都成了双胞胎，很好玩。

祝一文：漂亮，精神，时髦，酷。

我觉得你们的校服很好看，你们自己觉得呢？

祝一天：对。

祝一文：我也很喜欢。

作为双胞胎姐妹，你们每天都穿一样的衣服吗？穿校服的时候会不会互相帮忙？

祝一天：不是每天穿一样的，因为在不同班级，我有体育课的时候她没有，就不一样了。

祝一文：也不会互相帮忙，我们自己都会穿。

你认为穿校服的好处是？

祝一天：省事，不用早上再费劲搭配。

祝一文：很舒服，很漂亮。

发型每天都会变化吗？

祝一天：发型会根据每天自己的想法有些变化，妈妈会帮忙梳头。

如果每天都要求穿校服，会不会觉得缺少表达自我的空间呢？

祝一天：当然有时也会想穿自己衣服，给小朋友看看。

祝一文：没有，特别喜欢穿校服。

如果你能自行安排穿着，你会穿什么上学？

祝一天：我希望可以穿礼服上学，那样就太漂亮啦。哈哈。

祝一文：我也喜欢礼服。

除了校服，你们学校对穿戴有其他规定吗？

祝一天：不许化妆，允许带简单的耳环，项链，不许带复杂的首饰。

你们的校服看着比较正式，这会让你感到约束吗？穿上后是不是一定要站有站相坐有坐相？

祝一天：会有这种感觉，不过我喜欢，我喜欢同学们都穿成一样的。

你最喜欢学校的哪些方面？

祝一文：自由，好玩

祝一天：中文英文都能学，我喜欢音乐课教我们唱《it's about love》



Carolina Liu, 六年级, 国籍加拿大
北京加拿大国际学校

每天都要穿校服, 另外还有体育服。每周五是正装日, 需要再穿一件大红色的上衣。还有, 男生女生都得戴领带。

我们都觉得你的校服很好看, 你自己觉得呢?

我也觉得挺好看的。女生校服配裙子, 比裤子漂亮, 尽管有时不太方便。有的不太合身, 早上刚穿上时, 会有点别扭, 穿一会儿就适应了。大红外套里面很滑, 很舒服, 布料也好, 不过肩部有些尺寸不合适, 只好忽略不计啦。每年全校照集体相时, 都得穿正装。虽然不是很合身, 但是照出来还是很漂亮的, 因为所有人都穿一样, 整整齐齐的。我还是很喜欢穿校服的, 如果外套可以不穿的话, 我会更喜欢。

你最喜欢CIS的地方是?

我觉得我们学校设计的很好, 初高中和小学部分开, 这样子很方便, 连铃声都不一样, 而且我们中学部的科目很多也都很好玩儿。

如果能自由选择, 你会穿什么上学?

按季节不同吧。春天我会穿一条稍微厚一点的裤子, 外加一件薄一点的上衣, 在室外再披上一件厚一点的外套; 夏天我会穿一条长一点的短裤, 或者七分裤, 再配上一件短袖, 或者穿一条很短的短裤配上一件mini夹克; 秋天刚开学那会儿, 我会穿一件薄薄的长袖, 然后再穿一条七分或八分裤, 出去时再带上一件小外套; 冬天我会多穿几层裤子, 搭配上一件大衣, 室外再加上一个很厚的外套, 当然都是有漂亮图案的。

其他配饰学校有规定吗?

我觉得我们学校的校服给了不少自己可以发挥的空间, 比起其他一些学校的校服应该稍微好一些。比如鞋子可以自由选择, 男生可以穿很酷的鞋子, 女生可以带手环、项链之类的, 发型头饰随意, 而且, 也允许染头发和做指甲。我有一个同学很特别, 她没事儿就做一些手链啊、项链啊之类的, 设计自己想要的样子, 上学时总是戴着, 很漂亮。我还有几位同学没事儿就去染头发。

毕业后你的打算?

我准备去大学里学习当老师或者当记者。我从小就羡慕那些老师, 他们都那么聪明那么有意思, 我从小梦想就是当个老师。我也可以当名记者。我爱看书, 也写过一些关于我和家人一起旅游的故事, 也有文章登过杂志。



Emily Ma, 11年级, 国籍中国
北京乐成国际学校

没有校服, 有体育服两套, 冬装和夏装, 在体育课的时候穿。其他着装要求端庄得体, 不得过度暴露, 裙子短裤不能短于膝上一个手掌的高度。

上学可以佩戴饰品吗? 可以化妆吗?

都可以, 只要不过度夸张, 适度显示自己的个性即可。

你最喜欢体育服的哪部分?

红与黑的搭配既充满活力又散发着独特的气场。红色的活泼热烈与稳重智慧, 黑色相搭配, 相互中和, 融为一体。

你觉得体育服的设计能反映学校的理念吗?

学校的理念是培养孩子不仅头脑聪慧并且朝气蓬勃, 体育服从设计上也能体现这些方面。

听说你以前在公立学校读过, 既然谈到体育服, 那就聊聊不同学校的体育课吧。

中西方教育对于体育的重视度不同。在BCIS, 体育课基本每周都有保证的至少三节。而在local学校, 一周能有一节吧。

感觉你们学校在着装要求上挺开放的, 这和之前的学校也有很大不同吧?

国内学校十分严格, 必须每天穿校服。否则会受到严厉的批评与相应的处罚。我想这是因为国内学校更注重于培养纪律性、组织性, 学生不能自由散漫。BCIS属于国际学校, 不大要求服装整齐统一, 注重创新和个性化。但也会要求着重得体, 不过分暴露。

在BCIS, 体育课是我最喜欢的也是最能放松的课程, 教授baseball, basketball, badminton, soccer, ping-pong, hockey, volleyball, swimming, martial arts等等, 很多中外不同项目。即让我们了解不同国家的体育文化, 也让我们最大限度地发现自己的潜能与爱好所在。

国内学校的体育课很多时候被各科占用了, 尤其在考试前, 所有的体育课会被取消, 全部用来复习。能接触的运动项目也十分有限, 只有最基本的田径篮球足球。学生的兴趣也不大。毕竟国内竞争激烈, 升学压力非常大, 学生不得不多花时间在应试上。我认为local学校也应该保证每周有三节体育课, 让学生们放松心情, 缓解压力, 强身健体, 这样才更有利于学习, 毕竟“身体是革命的本钱”!

BCIS老师的教育方式十分开明, 学生可以有不同见解, 只要论据充分, 甚至都可以反对老师的观点。学生与老师之间不像传统中国教育中那么严肃, 而是更类似于朋友。国内学校就显得死板, 总是有“标准答案”, 期盼所有人都有着一模一样的想法与结果, 毫无新意, 但面对考试却又无可奈何。其实在宽松的环境里, 学生的集体荣誉感也可以是很强烈的。比如当校篮球队在比赛中夺冠的时候, 那一刻, 作为BCIS的一员真是发自内心地为学校感到骄傲与自豪!



Ria Margarita Acevedo, 11年级。国籍菲律宾
北京英国学校（顺义校区）

冬天要穿上衣戴领带，毛衣可以选择，女生可以穿黑色长袜或短袜。夏天白色短袖衬衫，女生穿裙子，黑鞋子和白袜子；男生裤子，黑色鞋袜以及领带。体育课另有运动T恤和短裤。除了体育课，男女生都要求黑色皮鞋，不能穿运动鞋，高跟鞋不允许。女生垂手站立时，裙子底边不能短于指尖到达的高度。

喜欢你的校服吗？

我觉得还挺舒服的。人们往往认为穿一样的校服让学生们看上去像克隆人。其实由于身材不同，同样的校服也有不同的效果。我从来不刻意打扮我的校服。不过我的一些朋友还是很在意的，她们会裁剪一下让裙子更合身，或者给裙子穿根松紧带，这样穿起来更方便。

有人说校服可以让学生把注意力从外表上移开，更加专注学业，你同意吗？

同意。有些人喜欢吸引别人的目光，在这方面花的精力甚至比读书还要多。穿校服的话你就不需要考虑攀比，可以好好关注学校的功课了。

学校对发型配饰有要求吗？

除了不能染发以外，发型都是很自由的。女生可以戴一副耳环以及合适的发饰。

有没有觉得校服规定过于强调传统的性别观念了？

是的，比如男生只能穿裤子而且要留短发，女生必须穿裙子。毕业班同学不需要穿校服了，但是男生也一定要穿正装，打领带，女生必须穿裙子或者裤子配衬衫。

感觉你们学校规定挺严格，穿校服的好处是什么呢？

一般班主任老师会提醒大家，也没有人违反规定，所以这方面没有什么问题。穿校服也好啊，你不用考虑每天要穿什么，也不用担心自己穿的是否得体，是不是太过随意还是太过正式。

有没有感到很难通过校服来展示自我？

是这样的，着装能表现个性。我以前上的学校没有校服制度。我也想能自由选择，穿自己喜欢的，总穿一样的衣服太无聊了。但我没有为这个太烦恼过，我还是很喜欢校服的。不用为上学花钱买太多衣服，这样我还存了不少钱呢。着装的统一也影响到交流方式，我觉得，穿校服让同学间变得更容易接触了。



冯文娟，高一，国籍中国 北京王府学校

校服分冬夏装，每天必须穿校服

每天都要求穿校服，会不会感觉没有能表达自我的空间？

没有呀。在学校里统一着装，整齐，不乱。学校自有学校的规矩，而且周五放学回家是可以穿自己的衣服的。

说说你对校服的看法吧？

王府的校服以红色为主色，红色在中国传统里象征着尊贵庄重。这里的学生毕业后大多会去美国留学，美国学生穿的相对比较休闲，所以我们学校的校服相对来说在设计上就休闲一些。我看到有些电视剧里的校服是女生裙子，男生西装，也觉得挺好的。

学校对发型化妆有规定吗？

女生大部分都是直发垂肩。男生的发型都是很精神的。可以佩戴饰品，可以淡妆。

如果违反规定不穿校服，会有处罚吗？

会让学生回去换校服。一两次不改的话，就不能进入教室。

有学生会自己改装校服吗？

有啊，有同学会自己改装拉锁。

假如你能自行安排穿着，你会穿什么上学？

会穿利索一些的。

你的校服兜里一般会放些什么？

我会放手机、粉底、唇膏、饭卡等等。

多久洗一次校服？

一周洗一次，就放在洗衣机里洗。

从王府学校毕业之后你会向往去哪里继续深造？

毕业之后想去美国纽约继续完成学业。



Melody Wang, 2年级, 国籍加拿大
北京哈罗英国学校

每天都要求穿校服, 偶尔会有特殊活动节日不需要穿。鞋子可以自行搭配。

喜欢你的校服吗?

非常喜欢, 穿校服也不会觉得没有表达自己的空间。

除了校服, 学校还有其他对仪表的规定吗?

没有什么特殊要求, 干净利索, 符合学生的气质就好。

你认为在哈罗和在其他学校的着装有什么不一样?

哈罗的校服更漂亮, 简约大气, 很有气质。

看得出你的校服比较正式, 会感到约束吗? 还是能让你无形中要站有站相坐有坐相?

会有一定的约束, 会告诉自己要注意自己的言行, 因为我是哈罗的一员, 不能做给学校丢脸的事情。

说说你对校服的看法吧。

校服往往可以体现一所学校的校风和精神面貌, 让孩子们有了一种很强的集体归属感和荣誉感, 有助于树立学校的形象, 并且可以避免很多攀比的情况。

在学校同学会谈论着装的话题吗?

一般不会, 我们的注意力不在穿着上。

你喜欢绅士和淑女这类的词汇吗? 学校有没有在刻意培养你们这种气质?

这方面没有什么感觉, 应该没有特意培养。但是老师们自己都很规范行为, 他们对学生有一种潜移默化的影响。

女生的校服是裙装, 是不是时刻提醒自己“你是女生”?
是的。

你最喜欢哈罗学校哪一点?

这里有自由平等的学习环境, 注重社会能力的培养, 并且注重社会礼仪的素质教育。

如果你能自己安排穿着, 你会穿什么上学?

简单大方舒适就好。



孙辰凡，5年级，国籍中国 北京鼎石国际学校

校服包括课堂服装、正式服装、体育服装、运动（比赛）制服、院舍服装及日常便装。着装要求简洁优雅，得体大方，并有非常详细的规定。比如，女生裙子和正装至少须遮住膝盖上方5厘米的位置，不得在宿舍楼走廊之外将睡衣或内衣外穿，衣服不得印有冒犯性或不恰当的文字或图案，学生不得在室内戴帽子等。

你的校服有中式元素，和其他学校的校服很不一样，你自己喜欢吗？
当然喜欢。

如果你能自行安排穿着，你会穿什么上学？
我更喜欢穿运动装上学，因为每天都会和同学们一起踢球，这样更方便、舒服。

如果每天都要求穿校服，会不会感觉没有表达自我的空间？
不会，因为校服穿起来挺帅的，而且面料也比较舒服，还可以自行搭配。

你最喜欢鼎石的地方是？
我喜欢鼎石的全部，校长、老师、同学，教室、图书馆、体育馆、游泳馆、餐厅……

你认为穿校服的好处是？
我们学校的校服是校长Malcolm McKenzie先生亲自参与设计的，很与众不同，特别能代表学校的文化。穿校服能让我以“鼎石”学生为荣，而且让整个校园充满文化气息。我认为校服首先要样式美观，面料舒服，款式多样，这样既使天天穿校服上学也不觉得烦。

除了校服，学校对穿戴发型还有其他要求吗？

没有特别规定。但我们小学部也没有佩戴首饰和化妆的，太麻烦，上学会迟到的。我们小学部学生的发型每天没什么变化，中学部的哥哥、姐姐们会偶尔有些变化。大家平时都是自己打理穿着，特别日子老师也会有所要求。

鼎石是一所新的学校，和你原来的学校相比，感受到哪些不一样的地方？

“鼎石”学校是一所开放式的学校，在这里每天都很快快乐。学习上我们并不轻松，每天忙忙碌碌很充实。学校课程都是以激发兴趣为主，我在学习上比以前主动多了。这里的老师和学生相处更像朋友一样，一起游戏、一起运动、一起聊天、一起商量问题……午餐时我们也可以与校长、老师们坐在一起，边吃边聊。学校外籍老师较多，让我们接触、了解到更多的外国文化。



Harrison, 12年级, 国籍英国
北京顺义国际学校

没有校服。衣服上不能有毒品、肢体、枪或刀等这些会让人感到不适的图案。女生的裙子底边在垂手站立时不能短过指尖到达的高度。皮带要有三根手指宽，不能露脐，不能露出内衣。不允许穿撕破的牛仔裤和裤子。

曾经有过着装违反规定的情况吗？

有啊，我有一次就违反了规定。第一次犯规会被警告，第二次会被留校。有不少违规是女生因为短裤或裙子过短。

相对有校服的学校，ISB在着装上的攀比会更多吗？

在ISB，我们不会拼命要比同学穿得更好。即使穿T恤和运动短裤，也不会感觉不自在或者受人评论。大家都明白我们不是每天都能光鲜亮丽的。即使哪天穿的不错，朋友们也只会说“嘿！哥们儿今天穿得挺精神啊！”或者，“我喜欢你穿的花色裙子，真漂亮！”仅此而已，大家都有更重要的事儿。

还有其他仪表规定吗？

我觉得应该没有对化妆、头发长短、发色、和发型的要求，当然太不恰当也不行。身体上的穿孔也仅限于耳洞。纹身不允许，如果已经有了，能被衣服遮掩好不露出来我觉得也没问题。

如果ISB决定统一校服，会有很大影响吗？

（大笑）那至少在理念上，学生会和管理层有冲突了。不过要穿校服的话，每天就不用花时间来考虑上学穿什么了，也不用制定那些着装规定了。

你每天花多长时间来考虑上学穿什么？

一般在睡觉前，我会计划第二天要穿什么衣服，也就10分钟吧，甚至更少。这样早上就不用慌慌张张的了。

没有统一校服的好处是什么？

当然是有助于个性表达了。着装可以看出一个人的文化背景。学生也会觉得很自由，你想怎么穿，全身粉色甚至穿睡衣都行。有了统一校服，感觉会很不同。

你跟别人攀比衣着吗？

衣服嘛只要看着挺好我就会穿，不太关心别人穿些什么。确实有人会格外在意穿着和品牌，不过，我觉得大部分学生对此都不感兴趣。

如果让你来管理学校，你会怎么规定着装呢？

我理想中的着装规定就是——只要学生喜欢的都行，当然也要恰当合理。每个人，不分性别，都应当有权利表达自己。我觉得，像ISB这样的学校，优雅的着装确实有助于建立一个好的教育氛围，但这并不意味着只有西服革履才是最好的选择。



Naomi Bodeen, 10岁, 国籍美国
启明星双语学校

每天穿校服。有七套, 春、夏、秋、冬女生都会穿裙子, 短裙, 上衣; 男生春天和夏天会穿短裤和短袖上衣, 秋天和冬天穿长裤和长袖上衣。

可以不穿校服吗?

每学年都有“不穿校服”日, 一年一次很难得, 同学们可以想怎么穿就怎么穿。我一般就穿连衣裙, 或者短裤配T恤。

你最喜欢校服的是哪部份?

校服可以选择裙装或者衬衫短裤装。我更喜欢裙子, 因为又舒服又好看。

如果让你自己设计一套校服你会怎么做?

启明星的校服已经有很多不同种类了, 长短袖, 长裤, 短裤, 裙装等等。如果一定要改进的话, 我觉得应该在衬衫右侧加一个上衣口袋。我也想设计一下学校的运动服, 也用红色、蓝色和绿色, 加上三条红黄蓝的道, 上衣右侧再加上启明星的logo!

上学可以佩带饰品吗? 可以化妆吗?

可以佩带饰品, 但不要太晃眼, 会分散同学老师的注意力。我才上5年级, 所以不化妆, 但是我爱涂指甲油! 我喜欢戴上可爱有趣儿的耳环, 也会戴手镯。有时候还穿上军靴来配裙子。

多久洗一次校服? 谁来洗?

每天都洗, 妈妈或者阿姨帮着洗。

有学生会自己改装校服吗?

不常有。我觉得校服的设计挺好的, 不用改太多。

你的校服兜里通常会放些什么?

可惜校服没设计衣兜裤兜。如果有的话, 估计我的衣兜里会装不少吃饼干剩下的包装纸!

校服和学校的理念有共同之处吗?

校服上有代表学校的三种颜色: 红色, 绿色和蓝色。我喜欢这些鲜艳的颜色。我觉得校服的设计很大方, 没有多余的线条和图案, 就像我们的学校一样, 明亮简洁大方。



可爱的Surya Mamarella从幼儿园起就在海嘉国际双语学校(BIBA)就读，她的爸爸来自意大利，妈妈来自中国，国际化的家庭背景让父母为她选择了海嘉，这里的双语环境和学习气氛对他们来说是完美的教育选择。

2007年，4岁半的Surya愉快地加入了BIBA，她在同学中很快找到了许多好朋友，如今，已经读小学6年級的Surya有了更多的小伙伴，他们享受每一天在学校的时光。



2007

从幼儿园到小学，Surya喜爱和每一位老师共同度过的时光。2007年，在Surya在读K4的时候，她的音乐老师Mr.Marquet是她的最爱，在课堂上他们唱歌、弹琴、一起做音乐活动，Surya的音乐天分在学校里得到了充分地发展。

随着海嘉学校规模的拓展，Surya正在将自己的收获分享给越来越多的同龄孩子。



2008

到了K5，Surya在老师的引导下爱上了英文阅读和写作。国际化的家庭背景里，中文，意大利语是Surya的母语和第二语言，第三语言：英文的快速成长，全部完成在学校里。在BIBA，她和同学们一起读书，一起编故事，还经常把读过的故事讲给其他小朋友们听。在不断地交流、练习和使用中，Surya的英文进步地非常快。

有了幼儿园阶段的扎实基础。在2009年升入小学一年级G1的时候，Surya已经可以用中、英、意三种语言熟练地进行交流，并可以自如地完成双语环境的学业了。从读二年级G2开始，Surya展现出了对中英双语阅读的强烈兴趣。她的爸爸妈妈感到既高兴又欣慰，她们当初为女儿所选的学校，不仅给了孩子优质的教育，培养了孩子对不同语种的学习热情，这对于多文化背景的家庭来说是尤为重要。

2009



2010

“才艺表演” Talent Show是BIBA每年为兴趣广泛的学生们准备地充满欢乐的表演机会。G3年級的Surya参加了学校的合唱团，从孩子们心里飞出的音符，是那样地响亮和有感染力。从弹琴到歌唱，Surya像在学校学习语言、数学、科学课程一样，兴奋地热爱着艺术。

对歌唱的喜爱，让读G4的Surya成了优酷上的小明星，她上传的作品正是自己在学校流行乐队领唱和每年的音乐盛典上演出的历练成果。

在2013年，最让Surya难忘的是被选为BIBA的三名学生代表之一赴上海参加全国Spelling Bee拼写大赛。在三语环境中成长起来的Surya能有

如此的成绩，让她的爸爸妈妈特别地为她骄傲。

2011



2012



2013



今天的Surya已经是BIBA中学部的一员了。妈妈说“在家的時候，中文和英語的書都愛看。這已經成為了她的習慣”。Surya還和好朋友們一起組成了排球隊，團隊的協作和成功帶給了她更多的自信。

讀中學的Surya已經完全融入了BIBA的大家庭，她喜歡這裡的每一位老師：“每一位BIBA的老師都那麼有趣，我喜歡他們！”對Surya來說，中文、英文、音樂、美術、運動……每天，有太多讓人興奮的事情可以做。

最讓Surya難忘的經歷，是她在G4時候參加學校組織的野營活動，第一次離開家的Surya既緊張又興奮，最終，她老師和同學們的幫助下，Surya出色地完成了野營活動，也完成了小女孩在獨立能力上的成長。談到未來，Surya說她想當一名歌唱家、一個出色的演員，或者是一個設計師。唱歌、表演、藝術設計……這些都是她在學校最喜歡的活動。在海嘉，豐富的課程設置，活動策劃以及多種多样的課後活動開展，為孩子們提供了發現自己和塑造自己的機會。



說到孩子在校的成長，Surya的媽媽非常肯定地談到，海嘉帶給她的女兒和家庭很多驚喜，孩子不僅完成了學業，更在多方面成長和完善了自己的能力。从一开始选择海嘉的時候，她就相信海嘉能够为来自国际家庭的女兒帶來最好的教育。

在Surya入學的那一年，初次招生的海嘉國際雙語學校只有40名學生加入，因為愛和信任，今天的海嘉已經是擁有近千名學生的知名國際雙語學校。這一千張笑臉的背后，是信任、是勤勞，更是孩子們的未來，Surya的未來也在其中。

Face of the Future 未來屬於孩子



BEIJING INTERNATIONAL
BILINGUAL ACADEMY
海嘉國際雙語學校

No.5 Yumin Road, Houshayu, Shunyi,
Beijing, China. 101300
北京市順義區后沙峪裕民大街5號
Tel: + 8610 80410390.
Email: info@bibachina.org
Web: www.bibachina.org

国际课程教育体系

Making Sense of Educational Philosophies

文：思淼

如今，在北京生活的一大便利处就是能选择学习国际课程以及进入有国际文凭认证的高等中学。从源自意大利的蒙特梭利到英国的A-Levels，多种不同的教学理念可供父母和学生们甄选。但是，随着选择日趋丰富，如何找到最适合自身的教育体系就变得复杂起来。为了帮助你来决定哪种教育方法最适合你和你的孩子，我们在这里列出一些基本要点以供参考。

英国国家课程 (A-levels)

简介

英国国家课程由英国政府发展并实施于英格兰，威尔士及北爱尔兰。在英国和海外超过30,000所学校中被使用。该教育体系针对早教至11年級的广泛，丰富的教育模式为特点。A-levels 对有不同长处学生采取不同的课程。对于偏爱艺术的学生，必修数学可能对他们的学习是种障碍。相对的一个天赋异禀的科学家可能会觉得学习法语毫无用处。

对象

3-18岁，包含小学和初中并分为以下阶段：

关键阶段 0: 3-5岁（早期教育）

关键阶段 1: 5-7岁（1-2年级）

关键阶段 2: 7-11岁（3-6年级）

关键阶段 3: 11-14岁（7-9年级）

关键阶段 4: 14-16岁（10-11年级）

关键阶段 5: 16-18岁（12-13年级）

课程内容

学生可自由选择A-levels的4门深度课程(相当于IB的6门必须三门选修)，之间不分等级，只是内容不同。

与其他教育系统衔接性，对成为国际型人才的帮助

英国的教育系统被世界范围所承认和接受。A-levels是英国大学录取的标准成绩，并帮助学生在申请大学前便开始专注于青睐的专业。另外，A-levels在美国和欧洲以及如澳大利亚和印度这样的前英联办国家同样被普遍接受。在一些南美国家，入学需要一份来自教育部的印章，不过这是有学校负责的。

学生的成绩是如何评测的？

小学生在阶段1到阶段3的每个阶段末进行评分，评分根据国家课程标准分为1到8分。评分基于考试和老师评估两部分，通常被称为“标准评估任务，SATs”（请不要与SAT混淆）。

在11年级末，学生可以在一系列的国家考试（GCSEs, General Certificate of Secondary Education）中参考十个科目。在关键阶段5期间，学生会参加GCE专业级别的考试，通常被称为A-levels。A-levels是一个包含了AS级别考试（12年级末进行考试）和A2级别考试（13年级末进行考试）的升学系统，不能通过AS考试的学生无法进入A2级别考试。通常的英国大学一般要求最少3门A级别科目，一些大学要求除此之外的一门AS级别科目。从最高到低分为A*(A star)到E(及格)。考试是一年一次的而评分是基于各课程的要求。比如艺术课注重课堂作业，对于一些课程学生可以选择考试或者课堂作业两种方法，重考是被允许的。



Multiple Intelligences (MI)

简介

MI的主要理念是由哈佛大学的教育学教授Howard Gardner博士于1983年开创的。他相信基于IQ测试的传统智力观念，所考虑的因素太过狭小。换句话说，MI并不关心“你有多聪明”，但是更关心“你怎么聪明”，在他开创性的著作，《Frames of Mind》中，Gardner提出了八种不同的智慧：语言能力、逻辑数学能力、空间能力、身体能力、音乐能力、外在能力、内在能力、自然能力

对象

全年龄，学前教育至成人教育

课程内容

MI是一个“智慧的理论…并不是一种教学方式或者手段”。并没有“准确”的方法去进行。MI机构是一个致力于在教学安排中推广MI理论的国际组织。其主张以多元化，行动化和个性化构成的三种“基本训练”。多元化意味着教授学生从多种角度探索事物，建立超越语言和数学的唯物观。行动力指的是观察和记录学生各自的优势，兴趣以及能力。个性化是指将儿童掌握的单一技能和兴趣转换到实践学习中去。在北京，艾毅教育集团(艾毅学校和艾毅双语学校)是中国唯一的两所被认证的MI机构。

与其他教育系统衔接性，对成为国际型人才的帮助

MI理念让学生掌握学科知识和学习能力。超越了传统的语言和数学能力教学，学生被给予更多发掘自身潜力的机会。MI同样可以帮助家长，MI机构提供线上教程，帮助家长，监护人以及其他在儿童成长中至关重要的人学习。

国际文凭 (IB)

简介

原名为IBO的国际文凭组织是一个在瑞士维也纳的非盈利教育组织，该组织成立于1968年并由理事会和6个常设委员会监管。IB课程和文凭在世界范围内被承认和尊重。它以鼓励学生表现得富有创造力和乐于服务，以及注重个性化和学术严谨而闻名。IB拥有数十年的高质量国际教育历史，其课程被世界范围内的大学接受。IB世界学校需要经过严格的审查和评估，所有的老师都需要参加多种职业培训活动。

对象

IB分为三个部分，学生可以申请全部课程也可单独申请：面向3-12岁的早期教育项目（PYP），面向11-16岁的中学项目（MYP）以及面向16-19岁学生的大学预科项目（IBDP）。被认证可以提供完整或部分IB项目的学校被称为IB世界学校。

课程内容

所有的IB学校都有以下特点：要求学习跨度广阔的多种学科、注重语言学习、鼓励跨科目学习，要求社区服务为必修项目。

每个IB项目都有其自己的课程，但是IBDP是最为人知的。在两年的时间里，学生要选修6门课，科目范围囊括：艺术，实验科学，第一语言，第二语言和文学，个人与社会，以及数学和计算机科学。一般来说，一半是高级课程（240个小时教学时间），而另一半则是标准课程（150个小时教学时间）。

另一些IB的独特课程包括知识理论（Theory of Knowledge, TOK），CAS，以及延伸论文。TOK是一门专注于重点思考和了解知识本质的必修课。CAS代表创造力，行动力以及服务精神（Creativity, Action and Service），以符合其“注重校外成长”的理念。扩展论文是一篇为本科学习做准备的4000字文章。

与其他教育系统衔接性，对成为国际型人才的帮助

75个国家超过2000所大学接受IB文凭，另外，IB教导学生一系列的国际技能，包括知识和第二语言，先进的思考能力，对志愿服务的热爱以及适应各种文化的能力。

学生的成绩是如何评定的？

IBDP学生以1-7分（7为最高分）的每科目成绩毕业，TOK和扩展论文的合并成绩可提供三分的附加分，最终的满分为45分。IB文凭将授予修满24分且符合CAS要求的学生。通常，参加考试的学生有80%可获得IB文凭；不到1%的学生可以得到满分。IB成绩不受任何因素影响，因为IB的评定方法是标准参考而不是相对参考，如果所有的学生都做出了正确的答案那么所有人都是最高分。



瑞吉欧方法 (Reggio Emilia)



简介

瑞吉欧方法起源于意大利北部城市瑞吉欧，并以其命名。瑞吉欧方法注重帮助学生如何获取知识，并以家长的高度参与闻名。在瑞吉欧方法的课堂上，学生不会得到任何标准答案；相反，老师会向他们提出问题，帮助孩子找到自己的答案。对于学习来说，瑞吉欧的理念会提醒你过程永远比结果更重要。

对象

早期教育(0-6岁)

体系

瑞吉欧方法并没有统一的管理机构，认证制度或课程设置。根据北美瑞吉欧联盟(NAREA)的定义，瑞吉欧方法是一套“逐渐转化成高质量幼儿教育实践的社区构建价值观。”

课程内容

Malaguzzi 相信儿童是通过数百种文字，运动，绘画，雕刻，玩倒影，音乐，喜剧等等当中学习的。瑞吉欧方法关注的是人际关系，包括儿童与家庭，老师，社会以及他们所处的环境之间的关系。这种教育方式可被称为自我引导；儿童通过自己掌控的感官信息和所学的知识来与别的儿童建立有意义的关系，自如地以多种形式展现自己。因为其涉及家庭和社会，家长是教育中重要的一环。他们被认为是儿童的第一教师，并且担负着父母，伙伴以及支持者的身份。其结果是很多家长将瑞吉欧方法的理念带入了家中。在北京，学校倾向于将瑞吉欧方法与其他教学手段结合。好思之家拥有最强大的影响力，但其课程依然借去了蒙特梭利以及传统的儒家思想。北京京西国际学校尽管是一所IB世界学校，但其早教中心提供受启于瑞吉欧方法的教学项目。注重早期儿童导向学习，主要应用于学龄前和幼儿园

与其他教育系统衔接性，对成为国际型人才的帮助

瑞吉欧方法寻找可以贯穿一生的学习能力。学生可以轻松的进入新课程并熟练的开始学习，充分运用自己的思考能力并且拥有寻求帮助的勇气和自信。

学生的成绩是如何评测的？

主要是通过观察，结合囊括了定位图，成绩评估和基础能力评估的技术评测手段。老师通过长时间的信息收集，记录孩子的成长进步。这包括了照片，笔记，视频，艺术作品和对话。

美国大学进阶先修课程项目(AP)

简介

AP是由同时负责SAT考试的美国大学理事会所监管的课程，AP在高中提供对等的大学课程。每门课程结束后学生都会进行AP考试，成绩可记入大学（一旦被录取的情况下）学分，以方便学生进修高年级课程，选修双学位或者出国留学。

对象

11-12年级（16-18岁）

课程内容

成绩优秀的学生由他们的老师推荐到AP课程中，因为AP课程非常严格，学生只能选修他们力所能及的科目数。对学生们来说，AP是自我挑战并向理想的大学表明自己对学术的认真态度。

大学理事会提供34个AP课程。最受欢迎的包括美国历史，AP英语文学，以及微积分AB。

与其他教育系统衔接性，对成为国际型人才的帮助

这是一个帮助学生提前了解大学课程的绝佳机会，而且绝大多数美国大学在筛选学生的时候都会查看AP课程成绩。在美国以外，超过60个国家的大学承认AP考试成绩并可用作入学资格评估或学分转换。

学生的成绩是如何评测的？

AP学生可以获取两个成绩：一个为作业成绩、另一个为考试成绩。AP考试在每年五月举行，成绩从1到5由低到高排序。由计算机计算多选题部分由AP阅卷人给自由回答和小论文部分打分。尽管各校标准各有不同，但大多数大学要求3-4分才能被转成大学学分。评分交由大学理事会负责，但学生们仍可第三方测试系统以保证成绩的公正性。



简介

蒙特梭利的教育格言是“自己的事情自己做”。这样的教学理念，是基于蒙特梭利的信条，既为孩子们提供完善的教学环境，并让其在此能够且被允许按照自己的节奏独立学习。蒙特梭利培养思想，独立性，自尊，问题解决能力以及社交能力。

对象

专注于早期教育(1-6岁)并兼授18岁为止的全部课程。除MSB和启明星提供12岁为止的课程外，大多数相关机构都不提供六岁后的课程。

课程内容

全世界尽管有众多的蒙特梭利协会，但其并没有注册商标。因此在择校前需要入校仔细考察是否适合自己孩子。诸如美国蒙特梭利协会(American Montessori Society, AMS)等良好的协会通常制定自己的教学标准并授予学校教学资格。MSB是北京唯一的AMS成员。

蒙特梭利教室的特点包含混龄班，授课时间连贯，指导儿童选择活动，以及相应的专门学习材料。课程专注于五个基本方面：现实生活，感官，语言，数学和文化。教师负责指导引领学生，而不是简单的发号施令。学生主动选择感兴趣的活动而不是被强迫参与，随着儿童对教学内容兴趣的增长，内容会逐渐变得复杂。多年龄段的学生将形成一个社会结构，高龄学生将扮演低龄学生导师的角色。

与其他教育系统衔接性，对成为国际型人才的帮助

蒙特梭利的学生掌握了适应变换的能力，例如独立性，自我尊重以及合作精神。以MSB为例，大部分留在北京的孩子都进入了北京顺义国际学校。除此之外的人大多去了北京京西学校北京耀中国际学校，哈罗，德威还有北京英国学校甚至大量涌入英国久负盛名的“公学”(精英私立中学)。

学生的成绩是如何评测的？

考核基于日常观察，记录和报告，常规家长会和考试。评测系统没有分数成绩，更没有“不合格”的概念。

简介

当前的中国教育体系是基于周恩来1974年提出来的四个现代化理念。四个现代化是指以发展农业，工业，技术和国防作为中国的现代化教育目标。

对象

想要接受中文母语教育的家庭

体系

分为6-3-3体系，6年小学，3年初中和3年高中。国家课程实施于公立学校尤其是重点校，其可额外得到政府的资金。这些学校通常专注于学术教育，并以学术为名。在中学阶段，重点校相当于西方的大学预备校。

课程内容

语文，数学，英语为必修课，此外，高中阶段文科生必修政治，历史，地理，理科生必修物理，化学，生物。在北京提供中国国家课程的双语学校通常需要在学生入学前检测学生的普通话能力，中文课程根据水平分组进行小班教学。

与其他教育系统衔接性，对成为国际型人才的帮助

全世界有超过1亿人正在学习汉语。让孩子尽早掌握汉语能力可以帮助他们在亚洲甚至全球获得更广阔的机遇。外籍学生还可以接受文化及社会实践课程以帮助其进入中国的高等教育或在此工作。

学生的成绩是如何评测的？

进入高中和大学均需要进行全国考试，高中毕业考试与升学考试是分开进行的，毕业考试涉及全科目，升学考试按文理分考。

选择适合你的留学考试

A Primer on the World's Most Popular Tests

文：思淼

出国留学免不了要过考试这一关。菁kids搜集整理了各类国外主流标准化考试信息，以方便大家了解和准备。信息均来自相关考试中心官方资料。

IELTS国际英语测试系统（又称雅思）

www.ielts.org, www.chinaielts.org

雅思全称为（International English Language Testing System），是由英国文化协会、剑桥大学考试委员会和澳大利亚教育国际开发署共同举办的英语标准化测试。因其注重国际英语，比以美音为标准的托福更受到全球范围内的学校机构认可。自2014年英国政府宣布不再承认托福成绩以来，雅思成为留学英国的唯一选项。

考试分为A类，Academic，和G类，General Training。考试分两天进行，共包含听力、阅读、写作及口语四大部分。评分将各部分成绩取平均分，并四舍五入到0.5分或整分（0.25分入到0.5分，0.75分入到1分）。本科大学要求在5.5-6.5分之间，研究生要求在6.0-7.5分之间。

考试时间 雅思每年有48个考试期，各考场日期不同，自2006年起，两次连考不再需间隔90日以上。

地点 全球140多个国家1000多个考场，中国大陆地区超过30多座城市拥有雅思考点。

费用 英国本土约为130英镑，中国大陆地区为1700元人民币。

TOEFL英语语言考试（又称托福）

www.ets.org/toefl, toefl.etest.net.cn/cn

TOEFL全称为 The Test of English as a Foreign Language，是由美国教育检测服务社举办的英语能力考试。由ETS、大学理事会和研究生入学考试理事会达成协议并实施。超过130个国家的机构接受托福成绩（注：英国于2014年起不再承认托福成绩），全美及诸多海外大学均将托福作为评测外国考生英语成绩的标准。

自2006年起，托福网络考试(iBT)已经在世界范围内逐步取代机考和纸考。考试共分为阅读、听力、口语和写作四个部分，考试全程3.5-5个小时，满分120分。

考试时间 托福在全年每个月都有考试安排，具体时间按考场决定。

地点 全球范围，中国大陆40多个城市均有考试中心。

费用 各国家费用不一，中国大陆考试费为1540元人民币。

TOEFL Junior初中托福

www.ets.org/toefl_junior, www.toefljuniorchina.com

又称小托福，同样由ETS主办，专为全球11-15岁的考生设计的英文能力测试。用以测量学生在学术和社交方面的英语水平，不涉及专业知识层面。相比较难且更贵的托福考试，小托福考试更适合中学生前侧自己的水平。

考试由听力、语言形式和含义、阅读三大部分组成，每部分均42道选择题；听力35分钟，语言形式和含义25分钟，阅读50分钟，共110分钟，各部分200-300分，合计600-900分。

考试时间 全年每月2-3场

地点 美国及海外，中国大陆众多城市均有考点，但并非全部支持个人报名，北京开放个人报名。

费用 450元人民币

EJU日本留学试验

www.jasso.go.jp/eju

EJU，又称留考，由独立行政法人日本学生支援机构（Japan Student Services organization, JASSO）主办，作为进入日本的大学（本科）等的入学选拔考试，得到600所以上日本大学认可。该考试只针对本科录取，研究生考试需按照各大学学院要求考试或面试。

考试内容分为日语(总分450)和基础能力两大部分，其中基础能力部分又分为理科、综合科目和数学，各满分200分。出题语言包含日语与英语，可根据志愿校的指定选择科目和出题语言。自2015年第一次考试起，理科和数学部分考试范围将作出调整，详情请参考官网。

考试时间 每年6月与11月共2次。报名时间2-3月，7月。成绩通知时间为7月，12月。

地点 日本国内16个城市，海外14个国家及地区的17个城市，亚洲地区包括新加坡，香港和马来西亚。中国大陆地区暂无考点，大陆考生可前往日本或其他亚洲考点考试。

费用 各考场不一，香港考场单科400港币，双科或三科750港币。台北考场单科1200新台币，双科或三科1600新台币。新加坡考场700新币。

SSAT美国中学入学考试

www.ssat.org, www.ssatcenter.com

SSAT全称Secondary School Admission Test, 俗称“美国中考”, 由中学录取考试理事会实施, 目前有1000多所美国私立中学在录取过程中把SSAT考试成绩作为衡量申请者的标准之一, 成绩同样适用于加拿大。

考试包括数学、阅读理解、语文、写作四部分。其中写作部分不计分, 但文章会被发送到报考学校, 作为录取参考。考试时间为3小时05分钟, 包括2次休息时间。计分每题1分, 答错扣0.25分, 空题不扣分。

考试按考生目前就读的年级分为三个等级:

初级考试Elementary, 针对就读3-4年级的学生, 各部分分数范围300-600, 总分范围900-1800; 中级考试Middle, 5-7年级, 各部分分数范围440-710, 总分范围1320-2130; 高级考试Upper, 8-11年级, 各部分分数范围500-800, 总分范围1500-2400。另外, SSAT还统计北美地区近三年和考生同性别同年级的学生成绩, 并计算各单项及总分的百分比(1-99%)。

目前在中国大陆地区只开设中级和高级考试。

考试时间 每年度考试共8次, 详情参照官网。注册从考试前两周开放, 至考前第三天结束。

地点 美国本土及海外, 中国大陆在北京、上海、广州、武汉、重庆和南京等地区设有考点。注意并非所有考点参与所有考次。北京考点包括北京市广渠门中学、北京市鼎石学校。

费用 北美地区SSAT 初级80美元, 中/高级标准化考试124美元, 北美以外不分等级239美元。

GRE美国研究生入学考试

www.ets.org/gre/

GRE全称Graduate Record Examination, 同样由美国教育考试服务中心主办并在1949年首次实施, 大多英语国家尤其是美国的研究生院会以GRE成绩作为录取标准之一, 适用于除法律和商业外的所有专业。成绩有效期为5年。一般大三以上年级学生会选择参加考试。

GRE考试分为普通(General)和专项(Subject)两部分。申请MBA的考生需参加GMAT, 研究生管理专业入学考试。

普通考试为机考和笔考两种, 包括分析写作、词汇(2个)、计量(2个)和实验六大块。词汇和计量部分满分130-170分, 写作部分0-6分, 满分为346分。

专项考试分为7门-生物化学、细胞生物学和分子生物学; 生物学; 化学; 英语文学; 数学; 物理学; 心理学。考试为70到200道单选题, 时长170分钟。计分均为200-990分, 每题10分。

考试时间 每年具体的考试时间不同, 除二月份以外每个月都有2-3场考试。

地点 全球范围包括中国40个城市。北京考点有北京外国语大学、北京大学、北京市教育考试指导中心、北京王府学校、北京市私立汇佳学校等。

费用 195美元(美国), 1287元人民币(中国大陆)

SAT美国学术标准考试

sat.collegeboard.org

SAT全称Scholastic Assessment Test, 由美国大学理事会和ETS(美国教育考试服务中心)主办, 是申请美国大学时通常采用的标准考试。需要注意的是, 目前美国大学院校越发达地倾向于转移对SAT和ACT考试及分数的重视度。据美国国家公平和开放考试中心最近报道, 全美850所高等学府, 包括顶级大学, 目前不强制要求学生拥有SAT或ACT成绩。

大多数学生都会在11-12年级也就是高中二三年级进行SAT考试。考试全长3个小时, 并分为阅读分析、写作和数学三个部分, 各满分800分, 合计满分2400分。美国大学理事会声明, 2016年将改回1600分制, 新SAT将重点考察引用证据支持论点的能力, 逻辑分析能力和定量推理能力。

考试时间 三月(仅美国)、五月、六月、十月、十一月和十二月的第一个星期六以及一月的最后一个星期六举行。

地点 美国本土及海外。中国大陆不设考点, 中国公民可前往香港、澳门、新加坡、台湾、马来西亚等地考试。北京的外籍考生可以选择北京BISS国际学校SAT考试中心, 北京市私立树人·瑞贝学校SAT考试中心。

费用 美国本土51美元, 美国国外91美元

ACT(美国大学入学考试)

www.act.org/products/k-12-act-test

ACT全称American College Test, 由ACT公司主办, 于1959年创立用于与SAT竞争, 是另一门用于大学入学资格筛选的标准考试, ACT成绩已经被全美所有四年制大学以及美国以外的诸多国家及地区的高等学府认可。2011年, ACT考生人数首次超越SAT。

ACT考试全长3小时25分钟(不含休息时间)并包括四个部分: 英语, 数学, 阅读, 以及科学推理。写作部分选作, 时常30分钟。考试满分共36分。

考试时间 当年9月, 10月, 12月, 次年2月(纽约考场以外), 4月, 6月。注册截止日期于当年三月发布。

地点 美国本土及海外。北京地区外籍生考点包括北京市私立树人·瑞贝学校、北京顺义国际学校。在中国外籍考生可以参加本校举办的ACT考试。中国国籍考生可以参加ACT子课程Global Assessment Certificate(GAC)(www.globalassessment.com/cn/gac), 完成课程之后可以在中国国内各考点参加考试。也可以选择不参加GAC而前往香港、澳门、台湾、韩国、日本、菲律宾、越南、新加坡、泰国和尼泊尔等国家及地区参加考试。

费用 美国及加拿大36.5美元, 含写作52.5美元, 海外考场附加33美元

国际教育 费用大观

What Exactly are You Paying for?

文：李猛

不论远赴重洋去追求“别人的教育”，还是在国内就读国际学校，对于孩子个性化的关注和培养，都是教育中的奢侈品，毫无疑问这是一条相对昂贵的道路，何况这还是一条“不归路”，一旦踏上，无法掉头。因此家庭树立一个正确的“教育金钱观”显得尤为重要，作为国际教育小圈子内出境率颇高的故事讲述者，在这里分享一些经验和心得。

“我家里没钱，得叫闺女考全额奖学金！”

砸锅卖铁供孩子念书是我最反对的一件事儿。让孩子接受国际教育之所以叫非主流成长，是因为这是一条不归路，它的最终方向指向留学海外。而留学在全世界范围内都是高收入家庭的选择。这点不能不世俗地谈钱，没钱的话送孩子出国绝对不是什么好事儿。当然，出国前给孩子树立正确的金钱观比叫孩子托福、雅思拿高分重要的多。亲自接待过的一位，机场送行人群众坐满了一中巴，问怎么这么多人送行，家长说是整个家族凑钱送孩子出国读高中的，儿子承载了家族的希望，结果才读了几个月，男生就因为多次违反校纪被外国语学校开回来了。对于开除的国际生，大把的学费人家还不退。

“我家里没钱，得叫闺女考全额奖学金！”类似的话可没少听见。不说从现在中国学生不到1%的拿奖比例看，这个想法是不是现实，这个必须要拿全奖留学的孩子得背负多大的心理压力呀，不允许失败，那学习的过程还会有快乐吗？还是那句话：别攀比，子女教育量入为出。

学校软实力比硬件重要

和海外留学的费用比，国内就读国际学校的花费也不是小数目。当然必须说周围读公办学校的确也没少花钱，您没见135万4平米的学区房吗？从数据上看，北京地区国际学校的学费标准是12-25万人民币/年；一次性的建校费类似以前公办学校择校费，收费标准1-14万，当然收14万确实是太高了。个别寄宿制学校额外收取的住宿费5-10万/年。除此之外活动、校服、校车、午餐...都是额外收取的。国际学校的教材和西方国家一样是循环使用的，环保，也会使学生养成珍惜和爱护图书的习惯，不购买，只租赁。

从80年代北京地区出现外籍人员子女学校至今，国际学校的收费标准变化并不算太大。这是因为国际学校的主要生源是靠“大单”，即与驻华使馆和商社签订员工子女入学协议。公办学校管此类生源叫“共建生”，所以对很多在京生活的外国家庭来说，学校不是他们自己选的，学费也不是家长出的，是由家长就单位统一支付的。而自费念书的中国籍家庭就必须考虑性价比了。理论上硬件条件、地理位置和学费成正比。民办学校的硬件投资要靠家长交学费来弥补的，硬件越好学费会越贵，全世界都一样。很多家长觉得收费越高的学校肯定最好，大草坪、体育馆、豪华会客室看着舒服，所以多收十几万一年也平衡，可以理解。但是我觉得普通家庭多交十万块买一个好硬件，不如少花十万一年买个好软件实际，美国著名的56



教育旅程的起点！

WHERE YOUR CHILD'S EDUCATIONAL JOURNEY BEGINS!



010-80490307
80492560(Korean)

地址：北京市顺义区后沙峪镇火沙路古城段15号

www.sibs.com.cn

号教室在贫民区，硬件很糟糕，但是能培养出美国最棒的学生，念书还是软实力更重要。

除了学费之外的成本您想过吗？

前面介绍了必要的开支，往往家长们也只关注到了学费的高低。然而从实际看，对多数家庭来说，学费都远远不是大头儿。为了孩子上学换房子辞工作，出行成本的增加……我认识一位妈妈，本来是广东的大学老师，为了孩子念书，辞了工作带着孩子跑到北京，在我们学校附近租房子。妈妈全职陪读，孩子爸爸一个人在广东工作，假期一家人才能团聚。家庭付出的这些成本肯定会远超学费的付出。

不管选公办、民办、主流或者非主流学校，都算一下经济账吧。本人作为家长为了孩子读名牌的幼儿园已经平常一个家，周末一个家跑了好几年了，生活质量大幅度下降，生活成本攀升。为了就近上小学也考虑过换房子，咨询了中介，一买一卖就80万环节费用花出去了，改买为租吧，学校周边像样的两居都1万多一个月租金了。经过几年的折腾，现在明白了：尽量不要为了子女上学而过分降低生活质量和放弃太多自己的生活。

国际化视野也需要金钱支撑

进国际学校先念着，走哪说哪真心不成。国内十几二十万一年的学费付的起，出国留学才是大头儿呢。美国排名前50的大学，学年费用在6万美元以下的已经没几所了。海外的私立中学就更别提了，除了越来越夸张的费用外，定期您还会收到给海外中学捐款的邀请书。

当然，进国际学校念书，出国活动是少不了的。国际化的视野不是光喊喊口号就可以拥有的。海外游历、浸入式体验是教学的一部分，体验使学习不再是仅仅限于认知、理性范畴，而是成为身心和人格健全与发展的过程。在很多西方国家包括日本、韩国，中小学生在海外体验式游历，都是由国家政策来倡导和支持的。

国际学校读书期间的各种出国交流访问、3-20周的互换学习、合唱团的出国比赛、环保社团的海外拓展、夏季游学、冬季插班体验……一次几万块钱您花还是不花？不参加学校的活动，孩子也必须要跟着家长定期出去看外面的世界。完全不了解国外的环境，怎么就敢以后送孩子过去念书呢？选择了这种教育，就意味着这个钱不花是不成的。到假期就当宅男宅女或者外面报个补习班拉倒那是不能的。这些，您都想到了吗？



李猛

典型70后一枚，曾经是北京市公安局的外事警察。做过上市公司的董秘，并在国外工作多年。有了孩子以后投身国际教育行业，即是学生家长又是教育研究者。现任职北京世青国际学校。

Blueair
HEPASilent™ Air Purification Systems

瑞典专业空气净化系统
www.blueair.com

最干净的空气分享给您 最爱的人吧. Blueair.

真正的HEPA滤网能够完全捕捉北京空气中的PM2.5颗粒物。通过滤网输出的洁净空气量是其它同等空气净化器的两倍，这意味着在您家中可吸入更多洁净的空气。

经过美国家电制造商协会(AHAM)的独立测试，Blueair获得了CADR记录中的最高指数(CADR的意思是洁净空气输出率)。AHAM认证是专门衡量空气净化器性能的唯一国际权威认证标准。



TORANA CLEAN AIR CENTERS

图兰纳空气净化器服务中心

由毕业于英国牛津大学博士Chris Buckley成立。

我们的服务：提供专业的意见，专业空气测试及报告。
帮您免费测量您家中的空气质量后推荐最合适的空气净化器。免费送货及可上门付款。

商店位置

顺义别墅区

欧陆广场地下

电话 8459 0785

10am-9pm

朝阳CBD地区

新城国际16楼

106A

电话 6597 9986

10.30am-6.30pm

朝阳区工人路北路

8号三里屯SOHO

一号楼1115

电话 8590 0511

10am-9pm

如果您正在考虑选购空气净化器或需要做空气测试欢迎到我们店铺或拨打电话，发送邮件给我们。您也可以登陆本公司的网站。

Email: toranabeijing@163.com

www.toranacleanair.com



beijingkids & 菁kids
2015 北京国际学校博览会

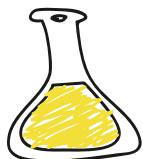

THE BEIJING
INTERNATIONAL
SCHOOL
EXPO 2015

* KERRY HOTEL JAN 24-25, 2015 *

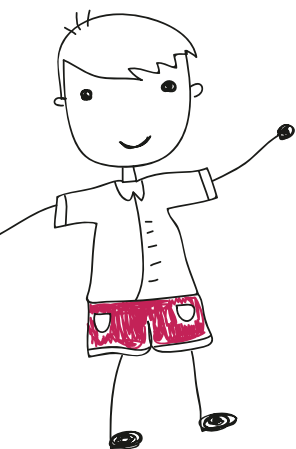

1月24日-25日
北京嘉里大酒店3层多功能训练场



周六日精彩两场 不容错过!



beijingkids

KERRY HOTEL
Beijing
北京嘉里大酒店

菁
jingkids

冠名赞助:

 HealthPro®

来自瑞士IQAir AG公司的空气净化器

更多活动详情:



2015北京国际学校博览会

部分参展学校名单

3E International School
Acorn International Camp Education
AOJI International School
Aurora Academy International
Beanstalk International Bilingual School
Beijing Changping New Oriental Foreign Language School
Beijing City International School
Beijing Collegiate Academy
Beijing Huijia Private School
Beijing International Bilingual Academy
Beijing Limai Foreign Languages School
Beijing New Talent Academy
Beijing No.4 High School International Campus
Beijing SMIC School
Beijing Haidian International School
Beijing Royal School
British School of Beijing
Candian International School of Beijing
Capstone Beijing
Chuchuguo
Daystar Academy
Due West Education
Diligence&Delight Gifted Program Center
Etonkids International Bilingual Kindergartens
Haileybury International School
Harrow International School Beijing
House of Knowledge International School & Kindergarten
International Department of Beijing No.4 High School
Ivy Schools
Keystone Academy
Maple International Academy
MIK International Kindergarten
National Institute of Technology
Peide School
Springboard International Bilingual School
Stateside Adventures
The Edge Learning Center
The Learning Center
Tsing Hua International School
Yew Chung International School of Beijing
Yew Wah Infant and Toddler Education Center (YWITEC)
Yew Wah International Education School

Kids Areas:

Ipony International Youth Cavaliers Academy
Ivy Schools and Daystar Academy
UCCA Creative Studio

3e国际学校
爱科国际营地教育
澳际国际学校
明悦教育
青苗国际双语学校
北京昌平新东方外国语学校
北京乐成国际学校
常春藤国际学校
北京市私立汇佳学校
海嘉国际双语学校
北京力迈外国语学校
北京新英才学校
北京四中国际校区
北京市中芯学校
北京海淀国际学校
北京王府学校
北京英国学校
加拿大国际学校
博思通教育咨询
出出国
启明星双语学校
途西教育
DDC天乐勤科学营
伊顿国际双语幼儿园
黑利伯瑞国际学校
北京哈罗英国学校
好思之家国际学校&幼儿园
北京四中国际部
艾毅幼儿园
北京市鼎石学校
枫叶国际幼儿园
博识梦飞国际幼儿园
爱迪国际学校
培德书院
君诚国际双语学校
游美体验营
领峰教育
北京智培普奇教育咨询中心
清华附中国际部
北京耀中国际学校
北京耀华婴幼儿教育中心
北京耀华国际教育学校

骑域国际青少年骑士院
艾毅幼儿园和启明星双语学校
UCCA创意探索地带

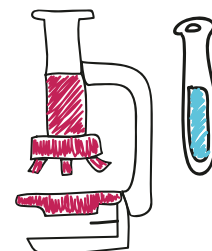
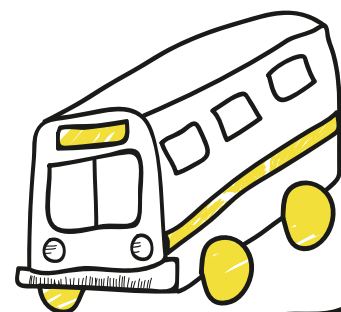
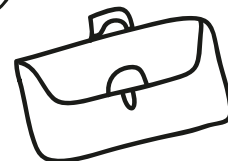
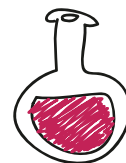

编辑精选62所北京学校

Profiles of Beijing's 62 Top Schools

3e国际学校	34	北京英国学校-顺义校区	68
A派国际双语幼儿园	35	北京耀华国际教育学校	69
艾毅多元智能幼儿园	36	北京耀中国际学校	70
艾毅国际幼儿园	37	北京中加学校	71
艾毅双语幼儿园	38	邦尼国际幼儿园	72
北京爱迪（国际）学校	39	博识梦飞国际幼儿园	73
北京BISS国际学校	40	常春藤国际学校	74
北京德威英国国际学校	41	俄罗斯儿童教育中心	75
北京哈罗英国学校	42	海嘉国际双语学校	76
北京君诚国际学校	43	汇佳幼儿园	77
北京加拿大国际学校	44	好思之家国际学校&幼儿园	78
北京京西国际学校	45	嘉德蒙台梭利双语幼儿园	79
北京蒙台梭利国际学校	46	金翼德懿幼儿园	80
北京圣保罗美国学校	47	家育苑	81
北京市朝阳区芳草地国际学校	48	卡尔·安娜国际儿童会馆（幼儿园、早教中心）	82
北京市第二十五中学	49	明悦教育	83
北京市鼎石学校	50	培德书院	84
北京市第五十五中学国际学生部	51	清华大学附属中学国际部	85
北京市二十一世纪国际幼儿园	52	青苗国际双语学校	86
北京市海淀国际学校	53	启明星双语学校	87
北京市海淀外国语实验学校	54	巧智博仁“儿童之家”蒙台梭利国际幼儿园	88
北京市剑桥中学 燕郊剑桥学校	55	睿德国际幼儿园	89
北京市力迈外国语学校	56	温莎双语幼儿园	90
北京世青国际学校	57	伊顿国际双语幼儿园	91
北京市私立汇佳学校	58	优而嘉国际双语幼儿园	92
北京市私立树人·瑞贝学校	59	耀华婴幼儿教育中心	93
北京顺义国际学校	60	中法双语蒙式儿童之家	94
北京市新英才学校	61	中国人民大学附属中学	95
北京四中	62		
北京市中芯学校	63		
北京王府学校	64		
北京协力国际学校	65		
北京乐成国际学校	66		
北京英国学校	67		

3e International School	北京市私立树人·瑞贝学校	59	Jade Montessori Bilingual Kindergarten	
3e国际学校	Beijing SMIC School		嘉德蒙台梭利双语幼儿园	79
American International Academy of Beijing (AIAB)	北京市中芯学校	63	Karl&Anna Kids (kindergarten&early childhood education)	
A派国际双语幼儿园	Beijing Springboard International School (SIBS)		卡尔·安娜国际儿童会馆(幼儿园、早教中心)	
Aurora Academy International	北京君诚国际学校	43	82
明悦教育	Beijing World Youth Academy (BWYA)		Keystone Academy	
Beanstalk International Bilingual School (BIBS)	北京世青国际学校	57	北京市鼎石学校	50
青苗国际双语学校	Bonita Children's Center		La Maison Montessori de Pékin (LMMP)	
Beijing 21st Century International Kindergarten	邦尼国际幼儿园	72	中法双语蒙式儿童之家	94
北京市二十一世纪国际幼儿园	BPLC International Bilingual Kindergarten		Muffy's International Kindergarten (MIK)	
Beijing BISS International School	优而嘉国际双语幼儿园	92	博识梦飞国际幼儿园	73
北京BISS国际学校	British School of Beijing (BSB)		National Institute of Technology (NIT)	
Beijing Cambridge High School (Yanjiao)	北京英国学校	67	北京爱迪(国际)学校	39
北京市剑桥中学 燕郊剑桥学校	British School of Beijing (BSB)-Shunyi		Peide School	
Beijing City International School (BCIS)	北京英国学校-顺义校区	68	培德书院	84
北京乐成国际学校	Canadian International School of Beijing		Russian Children's Education Center (RCEC)	
Beijing Collegiate Academy	北京加拿大国际学校	44	俄罗斯儿童教育中心	75
常春藤国际学校	Daystar Academy		Saint Paul American School (SPAS)	
Beijing Concord College of Sino-Canada (BCCSC)	启明星双语学校	87	北京圣保罗美国学校	47
北京中加学校	Dulwich College Beijing (DCB)		The Children's House Montessori Kindergarten	
Beijing Haidian Foreign Language Shi Yan School	北京德威英国国际学校	41	巧智博仁“儿童之家”蒙台梭利国际幼儿园	88
北京市海淀外国语实验学校	Eduwings Kindergarten		The Family Learning House	
Beijing Haidian International School	金翼德懿幼儿园	80	家苑	81
北京市海淀国际学校	Etonkids Bilingual Kindergartens		The High School Affiliated to Renmin University of China (RDFZ)	
Beijing Huijia Private School	伊顿国际双语幼儿园	91	中国人民大学附属中学	95
北京市私立汇佳学校	Fangcaodi International School		Western Academy of Beijing (WAB)	
Beijing International Bilingual Academy (BIBA)	北京市朝阳区芳草地国际学校	48	北京京西国际学校	45
海嘉国际双语学校	Flying Start International Kindergarten		The International Montessori School of Beijing (MSB)	
Beijing Limai Foreign Languages School	睿德国际幼儿园	89	北京蒙台梭利国际学校	46
北京市力迈外国语学校	Harrow International School Beijing		Tsinghua International School (THIS)	
Beijing New Talent Academy (BNTA)	北京哈罗英国学校	42	清华大学附属中学国际部	85
北京市新英才学校	Hope International School (HIS)		Windsor Bilingual Kindergarten	
Beijing No. 4 High School	北京协力国际学校	65	温莎双语幼儿园	90
北京四中	House of Knowledge (HoK)		Yew Chung International School of Beijing	
Beijing No. 55 High School International Students Section	好思之家国际学校&幼儿园	78	北京耀中国际学校	70
北京市第五十五中学国际学生部	Huijia Kids		Yew Wah Infant and Toddler Education Center	
Beijing No.25 Middle School	汇佳幼儿园	77	耀华婴幼儿教育中心	93
北京市第二十五中学	International School of Beijing (ISB)		Yew Wah International Education School of Beijing	
Beijing Royal School	Ivy Academy (IA)		69
北京王府学校	Ivy Bilingual School (IBS)			
Beijing Shuren Ribet Private School	艾毅国际幼儿园	37		
	Ivy MI Kindergarten (MIK)			
	艾毅双语幼儿园	38		
	艾毅多元智能幼儿园	36		

学校中文名称	学校中文名称	页数	CBD/ 双井	昌平	朝阳公园/ 亮马桥	奥林匹克 公园	大兴	海淀	三里 屯	丽都	望京	东城	西城	通州	顺义 北	顺义 南	燕郊
3e国际学校	3e International School	34								✓							
A派国际双语幼儿园	American International Academy of Beijing (AIAB)	35	✓														
艾毅多元智能幼儿园	Ivy MI Kindergarten (MIK)	36		✓							✓			✓			
艾毅国际幼儿园	Ivy Academy (IA)	37	✓									✓					
艾毅双语幼儿园	Ivy Bilingual School (IBS)	38			✓											✓	
北京爱迪（国际）学校	National Institute of Technology (NIT)	39														✓	
北京BISS国际学校	Beijing BISS International School	40				✓											
北京德威英国国际学校	Dulwich College Beijing (DCB)	41													✓	✓	
北京哈罗英国学校	Harrow International School Beijing	42														✓	
北京君诚国际学校	Beijing Springboard International School (SIBS)	43														✓	
北京加拿大国际学校	Canadian International School of Beijing	44			✓												
北京京西国际学校	Western Academy of Beijing (WAB)	45														✓	
北京蒙台梭利国际学校	The International Montessori School of Beijing (MSB)	46														✓	
北京圣保罗美国学校	Saint Paul American School (SPAS)	47						✓									
北京市朝阳区芳草地国际学校	Fangcaodi International School	48	✓														
北京市第二十五中学	Beijing No.25 Middle School	49										✓					
北京市鼎石学校	Keystone Academy	50														✓	
北京市第五十五中学国际学生部	Keystone Academy	51										✓					
北京市二十一世纪国际幼儿园	Beijing 21st Century International Kindergarten	52						✓									
北京市海淀国际学校	Beijing Haidian International School	53						✓									
北京市海淀外国语实验学校	Beijing Haidian Foreign Language Shi Yan School	54						✓									
北京市剑桥中学 燕郊剑桥学校	Beijing Cambridge High School (Yanjiao)	55															✓
北京市力迈外国语学校	Beijing Limai Foreign Languages School	56				✓											
北京世青国际学校	Beijing World Youth Academy (BWYA)	57									✓						
北京市私立汇佳学校	Beijing Huijia Private School	58		✓													
北京市私立树人·瑞贝学校	Beijing Shuren Ribet Private School	59												✓			
北京顺义国际学校	International School of Beijing (ISB)	60														✓	
北京市新英才学校	Beijing New Talent Academy (BNTA)	61															✓
北京四中	Beijing No. 4 High School	62											✓				
北京市中芯学校	Beijing SMIC School	63					✓										
北京王府学校	Beijing Royal School	64		✓													
北京协力国际学校	Hope International School (HIS)	65														✓	
北京乐成国际学校	Beijing City International School (BCIS)	66	✓														
北京英国学校	British School of Beijing (BSB)	67							✓							✓	
北京耀华国际教育学校	Yew Wah International Education School of Beijing	69					✓										
北京耀中国际学校	Yew Chung International School of Beijing	70			✓												
北京中加学校	Beijing Concord College of Sino-Canada (BCCSC)	71									✓						
邦尼国际幼儿园	Bonita Children's Center	72	✓														
博识梦飞国际幼儿园	Muffy' s International Kindergarten (MIK)	73						✓(2)			✓						
常春藤国际学校	Beijing Collegiate Academy	74			✓												
俄罗斯儿童教育中心	Russian Children' s Education Center (RCEC)	75			✓												
海嘉国际双语学校	Beijing International Bilingual Academy (BIBA)	76														✓	
汇佳幼儿园	Huijia Kids	77	✓(2)	✓				✓(2)									
好思之家国际学校&幼儿园	House of Knowledge (HoK)	78			✓											✓	
嘉德蒙台梭利双语幼儿园	Jiade Montessori Bilingual Kindergarten	79	✓														
金翼德懿幼儿园	Eduwings Kindergarten	80						✓								✓	
家苑苑	The Family Learning House	81	✓														
卡尔·安娜国际儿童会馆（幼儿园、早教中心）	Karl&Anna Kids (kindergarten&early childhood education)	82				✓										✓	
明悦教育	Aurora Academy International	83														✓	
培德书院	Peide School	84														✓	
清华大学附属中学国际部	Tsinghua International School (THIS)	85						✓									
青苗国际双语学校	Beanstalk International Bilingual School (BIBS)	86	✓		✓	✓(2)					✓					✓	
启明星双语学校	Daystar Academy	87														✓	
巧智博仁“儿童之家”蒙台梭利国际幼儿园	The Children's House Montessori Kindergarten	88	✓		✓	✓										✓	
睿德国际幼儿园	Flying Start International Kindergarten	89														✓	
温莎双语幼儿园	Windsor Bilingual Kindergarten	90		✓												✓	
伊顿国际双语幼儿园	Etonkids Bilingual Kindergartens	91								✓							
优而嘉国际双语幼儿园	BPLC International Bilingual Kindergarten	92							✓								
耀华婴幼儿教育中心	Yew Wah Infant and Toddler Education Center	93	✓														
中法双语蒙式儿童之家	La Maison Montessori de Pékin (LMMP)	94										✓					
中国人民大学附属中学	The High School Affiliated to Renmin University of China (RDFZ)	95						✓									

学校中文名称	学校英文名称	页数	0-3岁	4-6岁	7-11岁	12-14岁	15-18岁
3e国际学校	3e International School	34	2岁起	✓	至10岁		
A派国际双语幼儿园	American International Academy of Beijing (AIAB)	35	1.5-3岁	✓			
艾毅多元智能幼儿园	Ivy MI Kindergarten (MIK)	36	2岁起	✓			
艾毅国际幼儿园	Ivy Academy (IA)	37	2岁起	✓			
艾毅双语幼儿园	Ivy Bilingual School (IBS)	38	2岁起	✓			
北京爱迪(国际)学校	National Institute of Technology (NIT)	39	2岁起	✓	✓	✓	✓
北京BISS国际学校	Beijing BISS International School	40	2岁起	✓	✓	✓	✓
北京德威英国国际学校	Dulwich College Beijing (DCB)	41	1岁起	✓	✓	✓	✓
北京哈罗英国学校	Harrow International School Beijing	42	9周起	✓	✓	✓	至19岁
北京君诚国际学校	Beijing Springboard International School (SIBS)	43	3岁起	✓	✓	✓	✓
北京加拿大国际学校	Canadian International School of Beijing	44	1.5岁起	✓	✓	✓	✓
北京京西国际学校	Western Academy of Beijing (WAB)	45	3岁起	✓	✓	✓	✓
北京蒙台梭利国际学校	The International Montessori School of Beijing (MSB)	46	1.5岁起	✓	✓	至12岁	
北京圣保罗美国学校	Saint Paul American School (SPAS)	47				13岁起	✓
北京市朝阳区芳草园国际学校	Fangcaodi International School	48		✓	✓	至12岁	
北京市第二十五中学	Beijing No.25 Middle School	49				✓	✓
北京市鼎石学校	Keystone Academy	50		5岁起	✓	✓	✓
北京市第五十五中学国际学生部	Keystone Academy	51			10岁起	✓	至17岁
北京市二十一世纪国际幼儿园	Beijing 21st Century International Kindergarten	52	2岁起	✓			
北京市海淀国际学校	Beijing Haidian International School	53	1岁起	✓	✓	✓	✓
北京市海淀外国语实验学校	Beijing Haidian Foreign Language Shi Yan School	54	3岁起	✓	✓	✓	✓
北京市剑桥中学 燕郊剑桥学校	Beijing Cambridge High School (Yanjiao)	55		6岁起	✓	✓	✓
北京市力迈外国语学校	Beijing Limai Foreign Languages School	56		5岁起	✓	✓	✓
北京世青国际学校	Beijing World Youth Academy (BWYA)	57		6岁起	✓	✓	✓
北京市私立汇佳学校	Beijing Huijia Private School	58		5岁起	✓	✓	✓
北京市私立树人·瑞贝学校	Beijing Shuren Ribet Private School	59	3岁起	✓	✓	✓	✓
北京顺义国际学校	International School of Beijing (ISB)	60	3岁起	✓	✓	✓	✓
北京市新英才学校	Beijing New Talent Academy (BNTA)	61	2岁起	✓	✓	✓	✓
北京四中	Beijing No. 4 High School	62				✓	✓
北京市中芯学校	Beijing SMIC School	63	3岁起	✓	✓	✓	至15岁
北京王府学校	Beijing Royal School	64	2岁起	✓	✓	✓	✓
北京协力国际学校	Hope International School (HIS)	65		✓			至19岁
北京乐成国际学校	Beijing City International School (BCIS)	66	2岁起	✓	✓	✓	✓
北京英国学校	British School of Beijing (BSB)	67	1岁起	✓	✓	✓	✓
北京耀华国际教育学校	Yew Wah International Education School of Beijing	69					
北京耀中国际学校	Yew Chung International School of Beijing	70	2岁起	✓	✓	✓	✓
北京中加学校	Beijing Concord College of Sino-Canada (BCCSC)	71		6岁起	✓	✓	至15岁
邦尼国际幼儿园	Bonita Children's Center	72	✓	✓			
博识梦飞国际幼儿园	Muffy's International Kindergarten (MIK)	73	2岁起	✓			
常春藤国际学校	Beijing Collegiate Academy	74		5岁起	✓	✓	✓
俄罗斯儿童教育中心	Russian Children's Education Center (RCEC)	75	1.5岁起	✓	✓	✓	至15岁
海嘉国际双语学校	Beijing International Bilingual Academy (BIBA)	76	2岁起	✓	✓	✓	至17岁
汇佳幼儿园	Huijia Kids	77	1.5岁起	✓			
好思之家国际学校&幼儿园	House of Knowledge (HoK)	78	1岁起	✓	✓		
嘉德蒙台梭利双语幼儿园	Jade Montessori Bilingual Kindergarten	79	2岁起	✓			
金翼德懿幼儿园	Eduwings Kindergarten	80	1岁起	✓			
家育苑	The Family Learning House	81	2岁起	✓			
卡尔·安娜国际儿童会馆(幼儿园、早教中心)	Karl&Anna Kids (kindergarten&early childhood education)	82	✓	✓			
明悦教育	Aurora Academy International	83		✓	至8岁		
培德书院	Peide School	84	2岁起	✓	至8岁		
清华大学附属中学国际部	Tsinghua International School (THIS)	85		6岁起	✓	✓	✓
青苗国际双语学校	Beanstalk International Bilingual School (BIBS)	86	2岁起	✓	✓	✓	✓
启明星双语学校	Daystar Academy	87	22个月起	✓	✓		
巧智博仁“儿童之家”蒙台梭利国际幼儿园	The Children's House Montessori Kindergarten	88	1岁起	✓			
睿德国际幼儿园	Flying Start International Kindergarten	89	2岁起	✓			
温莎双语幼儿园	Windsor Bilingual Kindergarten	90	2岁起	✓			
伊顿国际双语幼儿园	Etonkids Bilingual Kindergartens	91	1.5岁起	✓			
优而嘉国际双语幼儿园	BPLC International Bilingual Kindergarten	92	2-3岁起	✓			
耀华婴幼儿教育中心	Yew Wah Infant and Toddler Education Center	93	2岁起	✓			
中法双语蒙氏儿童之家	La Maison Montessori de Pékin (LMMP)	94	2.5岁起	✓			
中国人民大学附属中学	The High School Affiliated to Renmin University of China (RDFZ)	95				✓	至16岁



3e国际学校

3e International School

3e国际学校创建于2005年,发展至今已拥有在校学生170名。所设年级包括婴幼儿班至小学4年级。学校的宗旨是“培养能够以尊重和欣赏的态度跨文化交流并且善于创造性思考和协作的学生。”学校通过基于研究的课程体系发展出一套特殊的教育模式。半天英文、半天中文环境的课堂设置,最大程度上促进学生两种语言和文化能力的平行发展。学校重视学生多元文化意识、创造力和问题解决能力的开发培养,将学生发起、教师引导的课堂活动贯穿于整套教学体系中,将双语多元文化理念运用于幼儿园及小学教育。

创建时间: 2005年

接受学生年龄范围: 2-10岁

年级包含: 幼儿园婴幼儿班至4年级

学校类型: 国际学校

在校学生人数: 170人

学校是否在教育部注册: 是

是否接受外国国籍学生: 是

是否接受中国当地学生: 否

2014-2015年费用:

申请费/注册费: 1,800元(入学确定后收取)

一年学费:

婴幼儿班 半天 108,300元/学年 全天113,300元/学年, 幼儿小、中班 149,400元/学年, 幼儿大班 153,500元/学年, 小学1-4年级 164,500元/学年
其它费用: 校车费 9,830-14,920元/学年(具体费用依路线而定)

午餐类型以及餐费: 校内设有专用厨房,提供素食、中西餐搭配,由国际餐饮公司怡乐食根据营养表为学生准备营养均衡的餐饮,餐费: 6,370元/学年

学生国籍: 25个国家

主要教学语言: 50% 英文, 50% 中文

其它教学语言: 无

平均班级人数: 婴幼儿班 12人; 幼儿小/中班 16人; 幼儿大班16/18人; 小学 18/20人

老师和学生的平均比率: 婴幼儿班 1:4; 幼儿小/中班 1:8; 幼儿大班1:8/1:9; 小学1:9/1:10

学校上课时间: 全天婴幼儿班至小学4年级 8:30-15:30; 半天婴幼儿班 8:30-11:30

课余活动: 音乐、趣味数学、鼓圈、西班牙语、中国功夫、科学、美术、芭蕾、踢踏舞、烹饪、篮球、轮滑、足球、魔术、空手道、瑜伽、四弦琴等。

是否有特殊教育项目: 学校根据各班级情况接受需要特殊教育的学生

是否有课外补习班: 无

是否有奖学金: 无

学校设施: 校园面积: 3068平方米, 户外活动场地1300平方米, 婴音体教室、多功能球场、图书馆、艺术工作室、学生厨房。每间教室都配有IQ Air 空气净化器,且整个教学楼装有IQ Air 新风系统。

是否有校医和护士: 全职

家长的话

定居北京的第二年,我们得知3e享有很好的口碑。我们到访了很多国际学校并与各校的老师交谈,最终选择3e,主要是考虑到3e的双向浸入式教育,能使孩子有机会体验北美的学习体系和环境。同时我们也很看重这里的小班教学模式,老师根据孩子的不同特点实施教学,孩子能够得到更多关注和个性化发展,这在传统教学模式中是很难做到的。现在,孩子在这里学习已经有一年半的时间,我们看到3e教学理念的成果在我们孩子身上得到明显体现。无论在学科知识还是社会技能上,孩子都取得了明显的进步。孩子乐于学习和尝试、解决问题,积极参与集体活动。看到孩子的算术和读写能力在两种语言上体现出的才能,我们相信3e是我们为他们做出的最好的选择。

Nuri 4岁, Kian 6岁 (德国&加拿大), 家长 Krumscheid

联系方式:

地址: 北京市朝阳区将台西路9-1号

电话: (010) 6437 3344 ext.100

电邮: admissions@3einternationalschool.org

网址: www.3einternationalschool.org;

A派国际双语幼儿园

American International Academy of Beijing (AIAB)

A派国际双语幼儿园以美德教育为基础，为孩子奠定良好的美德基础；以蒙氏教育为主体，培养孩子的专注力，提高孩子的自我管理和自主学习的能力；以主题教学为线索，配合中国的二十四节气等传统节日教学，拓展孩子的社会生活和科学文化知识，并为孩子奠定中国传统文化的底蕴；通过外教的全天跟班和全年有计划的多元文化活动，为孩子提供侵入式的英语学习环境，并扩展孩子的国际化视野；通过实行小班教学来进行个性化教学，幼儿园的一日生活中，教师能够充分尊重孩子个体差异，因材施教。

创建时间：2012年9月

接受学生年龄范围：1.5-6岁

年级包含：小托班到幼儿园

学校类型：本地私立学校

在校学生人数：150人

学校是否在教育部注册：否

是否接受外国国籍学生：是

是否接受中国当地学生：是

2015-2016年费用：

申请费：10,000元（可以抵充学费）

一年学费：82,500元（即全年11个月学费）

其它费用：被褥费 600元；校服费 150元/套

午餐类型以及餐费：由国际烹饪公司专业营养师提供食谱，涵盖中西餐。餐费 10,890元/年

学生国籍：英国、美国、瑞士、中国台湾以及香

港等地区

主要教学语言：中文/英文

其它教学语言：无

平均班级人数：17人

老师和学生的平均比率：半日班 1:3 小班 1:4 大班 1:5

学校上课时间：8:30-16:30

课余活动：多元文化节、感恩节活动等。讲座包括专家讲如何正确育儿和蒙氏教育。其他课余活动包括：美式橄榄球、小乐团、美术、声乐、舞蹈、快乐厨房等。

是否有特殊教育项目：无

是否有课外补习班：无

是否有奖学金：无

学校设施：共设有10个教学班，每个教学班均配

家长的话

洋洋已经开始小学生活十天有余，一切都很顺利。洋洋在小学老师眼里是特别爱学习懂礼貌的好孩子，英文能力也是班里为数不多的不需要额外补习的第二语言的孩子之一，在这里非常感谢AIAB的每一位老师！

于浩洋，七岁（中国）的妈妈

备高科技的电子智能白板等教学设备，教室装修全部采用环保材料、实木家具、环保蒙氏教具、教室均有环保检测。全院有新风换新空调设备。专业教室包括儿童烘焙房、舞蹈教室、艺术教室、音乐教室、钢琴室等。园内设置专业儿童图书馆。

是否有校医和护士：全职校医

联系方式：

地址：北京市朝阳区百子湾南二路78号院5号楼

电话：(010) 8776 0606/8772 5385

电邮：administration@aiab.com.cn





艾毅多元智能幼儿园

Ivy MI Kindergarten (MIK)

艾毅多元智能幼儿园是一所基于美国著名哈佛大学认知心理学教授霍华德·加德纳博士的多元智能理论进行综合课程设置的幼儿园，提供以多元智能理论为基础的课程、中文为主的高品质课程，在开展丰富的主题教学活动的同时，贯穿浸润式双语环境的的游戏活动，使孩子们的潜能得到最大限度的开发，为进入本地小学生活做好充分准备。所有老师均受过高等教育和专业的培训，同时获得美国哈佛大学教育学院或国际多元智能学会颁发的多元智能培训证书。

创建时间：丽景校园2009年，天时校园2010年，天通校园2011年

接受学生年龄范围：2-6岁

年级包含：托班、小班、中班、大班

学校类型：幼儿园

在校学生人数：丽景校园 203人；天时校园147人；天通校园 115人

是否接受外国国籍学生：是

是否接受中国当地学生：是

2015-2016年费用：

申请费/注册费：1,500元入园材料费

一年学费：

丽景校园：4,300/月

天时校园：3,880/月

天通校园：3,880/月

其它费用：预交学费5,000元；校车是可选服务

午餐类型以及餐费：营养午餐及两次间点，食谱不含有骨刺、味精及人工色素等添加剂。为有特殊需求的孩子（过敏及回民）提供特殊餐。餐费

是可选服务

学生国籍：中国、美国、英国、加拿大、阿根廷

主要教学语言：中文

其它教学语言：英文

平均班级人数：20-28人

老师和学生的平均比率：平均1:5-1:7

学校上课时间：8:30-17:00

课余活动：暂无

是否有特殊教育项目：无

是否有课外补习班：无

是否有奖学金：无

学校设施：图书馆，多功能教室、操场

是否有校医和护士：有，全职

联系方式：

丽景校园：

地址：北京市朝阳区十里堡北里28号

电话：(010) 8583 9477

电邮：info-LJ@ivyschools.com

天时校园：

家长的话

以前总是很好奇，儿子在幼儿园的一天究竟是怎么度过的，老师们是如何对待这帮“小机灵鬼”的，那天终于有机会，借“天时家长义工”活动做了一回幼儿园老师！在幼儿园，孩子活动的每个环节都有专门的老师看护，不厌其烦地叮嘱孩子们应该怎样做，要注意什么。老师为课堂煞费苦心地备课，绞尽脑汁地调动孩子的积极性……在“教师”生涯即将结束时，我嗓子已经沙哑，忙的全身大汗。感谢艾毅开展这么好的活动，这些可爱的老师们真的是最辛苦的人，也是校园不可多得的财富！

宗泽铭，毕业生（中国），妈妈张敬涵

地址：北京市通州区北苑52号天时名苑

电话：(010) 8159 6406/7

电邮：info-TS@ivyschools.com

天通校园：

地址：北京市昌平区东小口镇天通中苑35楼

电话：(010) 8467 7728/38

电邮：info-TT@ivyschools.com

网址：www.ivyschools.com

艾毅国际幼儿园

Ivy Academy (IA)

艾毅国际幼儿园是一所基于美国著名哈佛大学认知心理学教授霍华德·加德纳博士的多元智能理论进行综合课程设置的国际幼儿园，提供纯英文课程，致力于因材施教，开发幼儿全部潜能。每位教师都拥有大学及以上学历，其中，50%教师是硕士及以上学历。同时所有的教师都获得了美国哈佛大学教育学院或国际多元智能学会颁发的多元智能培训证书，还有不少外籍教师在幼教行业从事二十多年教育工作背景。

创建时间：东湖校园2004年，新城国际校园2013年

接受学生年龄范围：2-6岁

年级包含：托班、小班、中班、大班

学校类型：幼儿园

在校学生人数：东湖校园65人 新城国际校园50人

是否接受外国国籍学生：是

是否接受中国当地学生：是

2015-2016年费用：

申请费/注册费：2,000元 入园材料费

一年学费：

东湖校园：152,800元

新城国际校：152,800元

其它费用：预交学费9,000元（是学费中的一部分）；校车是可选服务

午餐类型以及餐费：营养午餐及两次点心，食谱不含有骨刺、味精及人工色素等添加剂。为有特殊需求的孩子（过敏及回民）提供特殊餐。餐费

是可选服务

学生国籍：美国、加拿大、澳大利亚、日本、英国、法国、中国

主要教学语言：英语

其它教学语言：无

平均班级人数：16

老师和学生的平均比率：小班制和高比例教师配备是艾毅国际幼儿园的一大特色

学校上课时间：8:30-15:30

课余活动：无

是否有特殊教育项目：无

是否有课外补习班：无

是否有奖学金：无

学校设施：图书馆、儿童厨艺室、美术教室

是否有校医和护士：是，全职在校

联系方式：

东湖校园：

地址：北京市东城区东直门外大街35号东湖别墅

家长的话

艾毅幼儿园所采用的多元智能理论让教育者们首先尊重每个人的特异性，而不是一刀切。徐菲现在能做到既相信自己，也尊重别人，这与她在幼儿园期间得到的尊重和理解有着直接的关系。直到现在，她每次提到艾毅幼儿园时眼睛都会放光，总说想回去玩。可见艾毅幼儿园带给她的回忆是非常有趣而快乐的！作为母亲，我非常庆幸孩子对童年的回忆这样美好。徐菲在艾毅幼儿园期间，只是连玩带学的就将英语听力和口语轻松过关，这绝对为她日后的外语学习打下了很好的基础。

徐菲，毕业生（中国），家长李兰

C座101室

电话：(010) 8451 1380/1

电邮：info-EL@ivyschools.com

新城国际校园：

地址：北京市朝阳区外大街6号新城国际公寓24号楼

电话：(010) 5738 4559/6597 0250

电邮：info-CP@ivyschools.com

网址：www.ivyschools.com





艾毅双语幼儿园

Ivy Bilingual School (IBS)

艾毅双语幼儿园是基于美国著名哈佛大学认知心理学教授霍华德·加德纳博士的多元智能理论进行综合课程设置的幼儿园，注重孩子的全部潜能开发、并为家长定期提供孩子全面发展的个人报告。艾毅双语幼儿园提供以多元智能理论为基础的浸润式双语课程，根据幼儿的年龄特点打造适宜的中英文双语学习环境。所有老师均受过高等教育和专业培训，同时获得美国哈佛大学教育学院或国际多元智能学会颁发的多元智能培训证书

创建时间：远洋校园2006年；卓锦校园2008年

接受学生年龄范围：2-6岁

年级包含：托班、小班、中班、大班

学校类型：幼儿园

在校学生人数：远洋校园160人，卓锦校园 80人

是否接受外国国籍学生：是

是否接受中国当地学生：是

***2014-2015年费用：**

申请费/注册费：2,000元入园材料费

一年学费：

远洋校园：8,500元/月

卓锦校园：8,100元/月

其它费用：预交一个月的学费；校车是可选服务

午餐类型以及餐费：营养午餐及两次间点，食谱不含有骨刺、味精及人工色素等添加剂。为有特殊需求的孩子（过敏及回民）提供特殊餐。餐费是可选服务

学生国籍：中国、美国、德国、法国、日本、加拿大、芬兰、意大利

主要教学语言：中文和英文

其它教学语言：无

平均班级人数：20-25位

老师和学生的平均比率：平均1:5-1:8

学校上课时间：8:30-16:00

课余活动：暂无

是否有特殊教育项目：无

是否有课外补习班：无

是否有奖学金：无

学校设施：图书馆，儿童厨艺室，室外大型活动场所，多功能厅、种植园

是否有校医和护士：是，全职

联系方式：

远洋校园：

地址：北京市朝阳区东三环北路2号远洋新干线E座

家长的话

我们在杰康6个月的时候就开始挑选幼儿园了。起初，我们对于艾毅多元智能的课程了解甚少，但是在参观的过程中，很多对孩子无微不至的细节打动了我们，比如，校舍整洁、保安人员谨慎、老师在授课时与小朋友们愉悦的互动等等。在艾毅幼儿园，杰康被尊重，也学会了尊重他人，老师们的鼓励更是培养了他的自信，让他从一个羞于表达的孩子渐渐变成了一个乐于分享，喜欢社交的孩子。我非常欣慰孩子可以在这样一个环境中成长，并有了这些让我欣喜不已的转变！

杰康，4岁（加拿大），家长Sherry Yan

电话：(010) 8446 7287/7921/7286

电邮：info-OE@ivyschools.com

卓锦校园：

地址：北京市朝阳区崔各乡新锦路18号卓锦万代

电话：(010) 8439 7080/7087/7665

电邮：info-OG@ivyschools.com;

网址：www.ivyschools.com

北京爱迪（国际）学校

National Institute of Technology (NIT)

北京爱迪国际学校是由爱迪教育集团投资，中澳政府级合作项目。爱迪学校开设有双语幼儿园、小学、初中及全英文国际高中课程。现有在校生3200多名学生，包括来自澳大利亚、美国、加拿大、英国等10多个国家和地区的国际学生，是中国目前人数最多、规模最大的国际学校。

创建时间：1997年

接受学生年龄范围：2-18岁

年级包含：幼儿园托班至12年级

学校类型：国际学校

在校学生人数：3,200人

学校是否在教育部注册：是

是否接受外国国籍学生：是

是否接受中国当地学生：是

2015-2016年费用：

申请费/注册费：无

一年学费：

幼儿园：170,000元/年

小学：143,000元/年

初中：153,000元/年

高中：169,500元/年（WACE课程）

209,500元/年（ASE课程）

199,500元/年（A-level课程）

其它费用：校车 10,000元/年

午餐类型以及餐费：有机中西餐，素食，营养食

谱网站每周更新，餐费10,000元/年

学生国籍：中国 澳大利亚 加拿大 美国 英国 韩国等

主要教学语言：英语 中文

其它教学语言：无

平均班级人数：25人/班

老师和学生的平均比率：1:4

学校上课时间：8:40-16:20

课余活动：高尔夫、钢琴、游泳、美术、舞蹈、戏曲、航模、播音主持、硬笔书法、中国功夫、棋艺、声乐、开心农场、模联社、冬令营、夏令营、义工社团

是否有特殊教育项目：个案特殊处理

是否有课外补习班：雅思培训班、托福培训班、精英计划

是否有奖学金：优秀学生奖学金

学校设施：标准400米塑胶跑道、天然草皮足球场、高尔夫训练场、网球场、板球场、室内外篮球场、游泳池、健身中心、击剑馆、跆拳道馆、图书馆、计算机房、钢琴房、报告厅、剧院、X

家长的话

教育是人的灵魂的教育，而非单纯的理智知识的堆积，爱迪学校这方面做的非常好。爱迪学校重视学生基本人格、基本道德、基本情感的培养，在校内组织丰富多彩的活动，学生根据自己的兴趣去选择。教学活动等都充满了对学生的关爱、热情和尊重，让孩子们在一个和谐、温暖、快乐的环境中茁壮成长。我们很庆幸选择了爱迪，感谢爱迪学校胸怀大爱的老师们。

学生：崔嘉子正13岁/刘嘉子齐6岁（中国），家长崔永权和刘雪婷

光安检通道

是否有校医和护士：全职校医护士及专业医务室

联系方式：

地址：北京市朝阳区楼梓庄路7号，爱迪国际教育园区

电话：(010) 8439 0808

电邮：jinyumei@aidi.edu.cn

网址：www.nitbj.cn, www.bischool.com, www.bikindergarten.com





北京BISS国际学校

Beijing BISS International School

北京BISS国际学校毗邻奥林匹克体育中心，长期以来倡导先进的国际教育理念和多元化教育环境，提供从幼儿园到12年制的国际IB课程。作为21世纪教育领域的领军者，学校非常重视课堂实践与教学设备技术相结合，以丰富的教育经验和最优的教学方式为英语国家及非英语国家的学生提供生动的课堂教学课程和丰富多彩的课外活动。多年来学校IB文凭课程平均分在众多国际学校中一直名列前茅，每年都有很多学生被世界一流大学录取。

创建时间：1994年

接受学生年龄范围：2-18岁

年级包含：幼儿园到12年级（包括幼儿园、小学、初中、高中）

学校类型：国际学校

在校学生人数：300人

学校是否在教育部注册：是

是否接受外国国籍学生：是

是否接受中国当地学生：否

2015-2016年费用：

申请费/注册费：10,000元

一年学费：

幼儿园学费：150,000元/学年

1-5年级学费：206,000元/学年

6-8年级学费：225,000元/学年

9-10年级学费：240,000元/学年

11-12年级学费：245,000元/学年

其它费用：押金（可退还金额）18,000元至

23,000元

午餐类型以及餐费：中西营养配餐（包括素食）

可供选择

学生国籍：美国，英国，日本，韩国，印度及其他

主要教学语言：英语

其它教学语言：中文，日语，韩语，西班牙语

平均班级人数：20人

老师和学生的平均比率：1:7

学校上课时间：8:15-15:15

课余活动：体育，艺术，语言，机器人，平面设计及SAT备考在内的广泛的课外活动和社会实践项目（具体活动课程和情况介绍，请详见学校网址：www.biss.com.cn）

是否有特殊教育项目：是

是否有课外补习班：是

是否有奖学金：依情况而定

学校设施：超过30间教室，两个图书馆，两个电脑教室，音乐与戏剧教室，艺术室，实验室，设

家长的话

我女儿从2006年加入BISS大家庭后，无论是在学习方面还是个人成长方面都有相当大的进步，超出了我们的预期。BISS是一所让每个学生都感到充满关爱的学校。学校有非常高的教学质量，非常注重社会实践技能培养以及责任心培养。学校的教职员工非常尽职尽责，总是能耐心倾听学生和家长们想法和建议，且给予及时的反馈和有效地帮助。

Arun Brans-Brabant. 13岁(荷兰)，8年级，家长Suzan Brans-Brabant

计技术中心，多媒体教室，餐厅，多功能礼堂，医疗室，跑道，多功能运动场，攀岩，幼儿园活动区域，校外游泳馆和专业体育场馆，全校园Wi-Fi覆盖

是否有校医和护士：全职校医

联系方式：

地址：北京市朝阳区安贞西里4区17楼

电话：(010) 6443 3151

电邮：admissions@biss.com.cn

网址：www.biss.com.cn

北京德威英国国际学校

Dulwich College Beijing (DCB)

成立于2005年, 北京德威英国国际学校(DCB)是一所接收1至18周岁学生的英式教育国际学校, 在2011年被评为年度“最优质英国国际学校”。学校学术课程安排设置为: 9年级前学生学习基于英国国家标准课程的强化课程; 10-11年级学生需完成IGCSE课程标准及要求; 在12-13年级, 学生将完成IB(International Baccalaureate)学位课程。学校不仅重视学生在学术上的成功, 也强调体育及艺术方面的发展, 同时致力于对每个孩子社区服务意识理念的培养及树立。中文课程为9年级前学生必修课程, 高中学生也可选择继续学习中文。对于在北京短暂停留的德国学生, 学校还提供德语母语课程, 以协助他们返回德国申请德语学校或大学, 与当地课程做到无缝对接。学校也是PSAT, SAT, PLAN及ACT考试中心, 并与美国SAT备考教育机构合作为学生提供SAT备考课程辅导。优秀的IBDP成绩帮助学校的毕业生成功进入了英国牛津大学、剑桥大学、罗素小组学校, 以及包括美国常春藤联盟及排名前50的各大院校。

家长的话

德威学校发掘出了我们的孩子身上最优质的品质及优势。在老师们耐心且精心地培养下, 他们迅速且茁壮地成长。孩子们对学校社区集体有很强的归属感, 每一天他们都期待着回到学校上课!

Timothy, 14岁, Katelyn 11岁, 以及 Samuel, 6岁(新加坡), 妈妈May Ng

创建时间: 2005年

接受学生年龄范围: 1-18岁

年级包含: 幼儿园至高三

学校类型: 以英国国家标准及IB国际教育课程项目为基础的国际学校

在校学生人数: 1,450人

学校是否在教育部注册: 是

是否接受外国国籍学生: 是

是否接受中国当地学生: 否

***2014-2015年费用:**

一年学费:

学龄前74,000-186,500元

1-13年级186,500-242,000元

午餐类型以及餐费: 由Chartwells餐饮团队提供健康营养的素食、西餐、中餐及其他选择。午餐费约7,000元/年; 智能充值卡(试用于小学部及中学部)

学生国籍: 超过45个国家

主要教学语言: 英文

其它教学语言: 中文, 法语, 西班牙语及德语

平均班级人数: 16-21人

老师和学生的平均比率: 1:4(学龄前)1:21(高中部)

学校上课时间: 8:30-15:30(学龄前);

8:15-15:40(初/高中)

课余活动: 机器人社团, 学生记者, 模拟联合国, 电影制作, 摇滚音乐, 牛仔舞舞蹈, 定向越野, 厨艺, 创意写作, 各类体育竞技队等。

是否有特殊教育项目: 提供学业辅导以及核心英语语言辅导, 对有特殊要求及天赋的孩子给予广泛支持。

学校设施: 学校运动设施包括两个圆顶气膜体育馆、多功能运动场、健身室、足球场、橄榄球场、板球场以及标准游泳池。北京德威英国国际学校是北京地区所有学校中唯一拥有滑冰场的学校。学校还设有两个大型剧场, 总共可容纳近1,000个观众席位; 另外学校还设有戏剧黑盒子

剧场、宽敞的音乐教室、两个信息技术计算机房(其中一间计算机房为专业音乐制作教室)、一间广播录音室、十间设施齐全的科学实验室、四间现代艺术及科技技术设备工作间(工作间设有3D打印机), 以及学校采光良好并装备了智能黑板的学生教室。

是否有校医和护士: 由来自‘国际SOS诊所’注册合格的护理护士提供救护及支持

联系方式:

丽京花园校区:

地址: 北京市顺义区首都机场路89号丽京花园

电话: (010) 6454 9000

香江幼儿园校区:

地址: 北京市朝阳区京顺路香江北路1号香江花园

电话: (010) 8450 7676

电邮: info@dulwich-beijing.cn

网址: www.dulwich-beijing.cn





北京哈罗英国学校

Harrow International School Beijing

北 京哈罗英国学校以拥有其一贯秉承的高标准的教学体系、丰富的课外活动和完善的关怀辅导制度而独树一帜。学校给每一位学生安排了辅导老师，他们全面照顾学生的学习和生活，同时也是学校与家庭之间的沟通桥梁。北京哈罗英国学校倡导高标准的学习和领导能力，并通过丰富多彩的活动来发展学生的团队合作精神、创造性思维能力、独立性和责任感。毕业生成功入读普林斯顿、耶鲁、牛津、剑桥等世界知名大学。

创建时间：2005年

接受学生年龄范围：2-19周岁

年级包含：幼儿园（Crèche）到高中十三年級（Sixth Form）

学校类型：全日制男女国际学校

在校学生人数：750人

学校是否在教育部注册：是

是否接受外国国籍学生：是

是否接受中国当地学生：接受符合身份要求的中国学生

***2014-2015年费用：**

申请费/注册费：3,500元

一年学费：

幼儿园（半天）77,400元；（全天）141,300元；学前班 161,500元；小学1年级191,800元；2年级 201,900元；3-5年级 203,900元；初中（6-8年级）222,200元；高中（9-11年级）236,200元；12-13年级 249,600元。

午餐类型以及餐费：学生可随意选择西餐、亚洲餐或素食，并配以水果、汤、沙拉和甜点，餐费：6,000元/年

学生国籍：39个国家

主要教学语言：英语

其它教学语言：汉语、法语和西班牙语

平均班级人数：6年级以下 每班最多20人，7-13年级每班22人

老师和学生的平均比率：1:7

学校上课时间：8:00-15:00（课外活动时间 15:00-16:15）

课余活动：外语课程、体育活动、学术和艺术小组、表演、音乐、体育和烹饪兴趣小组、国际象棋和拼字游戏等

是否有特殊教育项目：无

是否有课外补习班：周六语言与学习课程；为非英语国家学生提供剑桥ESOL考试的英文补习课程。

家长的话

我为我的孩子们选择哈罗北京是因为它拥有北京最好的师资。我的三个孩子在这里非常快乐。

Alice Cleeve 12年级, Edward Cleeve, 6年级, William Cleeve, 10年级（英国），家长 Annabelle Cleeve

是否有奖学金：无

学校设施：学校位于何各庄的新校园设备先进，拥有冷暖空调、3个运动场、多功能体育馆、健身中心、2个游泳池、1个多功能剧场、2个戏剧排练室、13个设备齐全的科学实验室、6个大音乐教室及多个小排练室和一个拥有两万册藏书的图书馆

是否有校医和护士：设有学校诊所，配备了2名具有合格资质的护士；学校也为老师和学生提供急救培训。

联系方式：

地址：北京市朝阳区崔各庄乡何各庄村287号

电话：(010) 6444 8900

电邮：enquiries@harrowbeijing.cn

网址：www.harrowbeijing.cn

北京君诚国际学校

Beijing Springboard International School (SIBS)

君 诚有14年的国际教育经验，小学部由美国校长带领一支优秀的美籍教师队伍，引进原汁原味的美国课程体系，与美国同步同质的教学进度。外籍学生比例占70%，师生比例1:6，小班教学，中文教育尤为突出。高中部全部为外籍学生与港澳台华侨华人的子女，学校提供公立学校的课程体系，90%的学生能够考入北大、清华等重点大学，学校十几年来有几千名高中毕业生，持有国家教育部颁发的毕业证书，在外籍学生考入中国重点大学方面，学校名列前茅。

创建时间：2000年5月

接受学生年龄范围：3-18岁

年级包含：幼儿园，小学，初中，高中

学校类型：国际学校，于2006年得到政府的涉外资质

在校学生人数：450人

学校是否在教育部注册：教育部颁发毕业证

是否接受外国国籍学生：是，可提供学生签证及陪读签证

是否接受中国当地学生：是

2015-2016年费用：

注册费：1,600元（一次性）

一年学费：

幼儿园：60,000元(3-5岁)

学前班：80,000元（5-6岁）

小学至高中：120,000元

其它费用：

入学费：

幼儿学前入学费：10,000元（一次性）

小学至高中：20,000元（一次性）

校服费：1,500元

交通费：7,000元-10,000元

午餐类型以及餐费：中西营养配餐 25元/天

学生国籍：18个国家/地区的学生

主要教学语言：英文、中文

其它教学语言：无

平均班级人数：15人

老师和学生的平均比率：1:6

学校上课时间：8:20-16:15（每周二、四）
8:20am-3:30pm（每周一、三、五）

课余活动：烹饪、手工、书法、国际象棋、瑜伽、足球、篮球、乌克兰彩蛋绘画、小提琴、钢琴、游泳、诗歌、乐高、中文提高，日式折纸，跆拳道，吉他，合唱、舞蹈等。

是否有特殊教育项目：ESL, CSL, 可提供课外教学帮助

是否有课外补习班：有

是否有奖学金：有

学校设施：校园面积：11000平方米，设有多功能教室、开放式图书馆、操场、篮球场、足球场、游乐场、礼堂

是否有校医和护士：有资质的全职校医

联系方式：

地址：北京市顺义区后沙峪镇火沙路古城段15号

家长的话

开学的第一天，见到了女儿的美国班主任 Ms.Sara老师，感觉她温文尔雅，浑身散发着强烈的母爱，给人一种安全感，我想女儿一定会喜欢她。我和她说了一下孩子的情况，并说明孩子不需要特别的照顾。Sara微笑着告诉我，不用有任何担心。女儿每天带回的家长联系册里有老师布置的Homework，其中有一项是要求家长带领孩子阅读英文故事书。每周附上一个表格，大致内容是学生每天阅读的书名、阅读时长、生词，最后一栏是父母签字。每周五还会附上上周测试的成绩，让家长实时了解孩子的学习情况。阅读是孩子每天的必修课，孩子从认识少量的单词到现在拿起一本同阶段的新书直接就可以朗读。在这个过程中，孩子自己也慢慢体会到英文能力的提高，逐渐培养了对阅读的兴趣，越来越喜欢英文阅读了。作为家长我能在短短的两个月中看到孩子对英文学习的浓厚兴趣，感到孩子遇到了一位严谨、有经验、负责任的好老师。

G1A Eileen, 6岁(中国), 妈妈李辛

电话：招生咨询：(010) 8049 0307

幼儿园：(010) 8049 2460

电邮：office@sibs.com.cn

网址：www.sibs.com.cn





北京加拿大国际学校

Canadian International School of Beijing

CISB提供蒙台梭利式的保育和学龄前项目，同时为K-12学生设置了加拿大式的课程。CISB是一所国际IB学校，经授权为高中生提供IB课程；为初中及小学生提供PYP和MYP课程。

创建时间：2006年

接受学生年龄范围：18个月到18岁

年级包含：幼儿园-高中（12年级）

学校类型：国际学校（提供蒙台梭利保育项目和幼儿入园前教育）

在校学生人数：1100人

学校是否在教育部注册：是

是否接受外国国籍学生：是

是否接受中国当地学生：否

2015-2016年费用：

申请费/注册费：1,800元

一年学费：

蒙台梭利保育室：85,000元(半天)，116,600元(全天)

学前班/幼儿园：133,900元；

小学(1-5年级)：175,000元

初中(6-8年级)：178,000元

高中(9-12年级)：198,000元

其它费用：校车费9,200-13,200元/学年(具体依路程而定)

午餐类型以及餐费：中/西餐 午餐费27元/天

学生国籍：61个国家

主要教学语言：英语

其它教学语言：中文，法语，韩语（仅高中）

平均班级人数：最多25人

老师和学生的平均比率：平均1:15

学校上课时间：8:20-15:35

课余活动：体育校队，艺术，音乐，戏剧，社团，校外专家组织的付费活动等

是否有特殊教育项目：无 **是否有课外补习班：**是

是否有奖学金：为高中生提供奖学金，详情请见学校网站

学校设施：校园有90间教室，所有教室都配有

家长的话

我们一家人和CISB相处的十分愉快，也很满意孩子们在这里受到的教育。这里的教师很善良热心，学校的设施环境也非常漂亮。

Tiffany, 6年级和Oscar, 4年级(美国), 妈妈 Ying Mu

计算机,初高中学生每人配备笔记本电脑,两个图书馆,三个实验室,四间美术教室,四个音乐教室,一个500人的剧场,350人的讲座厅,3个体育馆,一个25米的泳池,一个舞蹈教室,两个自助餐馆,一个操场,一间医务室

是否有校医和护士：全职护士，设有保健室

联系方式：

地址：北京市北京市朝阳区亮马桥路38号

电话：(010) 6465 7788

电邮：admissions@cis-beijing.com

网址：www.cisb.com.cn

北京京西国际学校

Western Academy of Beijing (WAB)

北京京西国际学校是一所领先的国际IB世界学校。成立于1994年的WAB以其世界级的设施，高资质的教师团队，全球化的课程设计，温暖和助学的环境以及乐于服务的文化而驰名。WAB提供以学生为中心的氛围，在1500名学生中培育了强大的以“链接，启发，挑战：有所作为”为目标的团体感。WAB的学生被激励成长为可以通过深刻的思考和积极的行动来影响周围的有责任心的世界公民。

创建时间：1994年

接受学生年龄范围：3-18岁

年级包含：幼儿-12年级

学校类型：国际学校

在校学生人数：1,500人

学校是否在教育部注册：是

是否接受外国国籍学生：是

是否接受中国当地学生：否

2015-2016年费用：

申请费/注册费：2,100元

一年学费：

幼儿：98,000元(3岁，半天)，165,000元(3-4岁，全天)

幼儿园-5年级：210,000元

6-8年级：223,000元

9-10年级：245,000元

11-12年级：252,000元

其它费用：交通费包含在学费内

午餐类型以及餐费：由Aramark提供的中西餐，素食，学生划卡消费

学生国籍：美国，韩国，加拿大，荷兰，澳大利亚等

主要教学语言：英文

其它教学语言：中文，法语，西班牙语，荷兰语

平均班级人数：14人(幼儿班)，22人(小学-高中)

老师和学生的平均比率：1:8

学校上课时间：8:30-15:30

课余活动：多种多样的体育和社团活动包括：排球，足球，羽毛球，唱诗班，乐队，中国文化和中文文学俱乐部，艺术，摄影，演讲和辩论俱乐部，全球公民计划小组等

是否有特殊教育项目：EAL,学习辅导和母语辅导

家长的话

WAB是一个可以让孩子们在他们的天赋和独立性被认可的环境中成长的社区；在这里他们可以挑战自我，并能够探索世界的因果；在这里他们被启发而有所成就。

Carolina 15岁和 Alejandro 10岁(西班牙/委内瑞拉)，妈妈Marina Frías-Gavidia

是否有奖学金：经济援助

学校设施：六栋楼舍，幼儿中心，小学部，初中部，高中部以及HUB体育，艺术和技术中心，为初高中学生共享资源，各学部拥有图书馆。一个攀岩墙，带有空气净化系统的体育场馆，室内泳池和剧场。

是否有校医和护士：各学部有全职护士

联系方式：

地址：北京市朝阳区来广营东路10号

电话：(010) 5986 5588

电邮：wabinfo@wab.edu

网址：www.wab.edu





北京蒙台梭利国际学校

The International Montessori School of Beijing (MSB)

MSB是具有蒙式教学特色的国际学校，已连续24年为在中国的外国家庭子女提供教育服务。MSB致力于蒙式教育原则和教学理念，学生通过学习来掌握知识，培养独立、诚实和自尊的品德，为将来的学习和生活打好基础。每间教室配备全套蒙式教具，有一位资深的外方老师和2-5名经验丰富的中方助教。双语班配有资深的外方和中方主讲老师各一名以及1-2名中方助教。MSB还设立了EAL课程，为母语非英语的学生单独辅导英语。

创建时间：1990

接受学生年龄范围：1.5-12岁

年级包含：幼儿园托班至小学6年级

学校类型：国际学校

在校学生人数：350人

学校是否在教育部注册：是

是否接受外国国籍学生：是

是否接受中国当地学生：否

2015-2016年费用：

报名费：2,000元

一年学费：

小班（1.5-3岁）98,000元（半天学费）
147,000元（全天学费）

中班（3-5岁）105,000元（半天学费）
153,000元（全天学费）

学前班（5-6岁）172,000元

小学（6-12岁）177,000元

其它费用：

校车费 9,900-14,900元/年；学位押金 20,000元

午餐类型以及餐费：午餐由 Culinary Capers 提供，餐单每月更换，中西餐交替。6,300元/年

学生国籍：澳大利亚，加拿大，美国，英国，芬兰，瑞士，法国，丹麦等22个国家

主要教学语言：英语、中文

其它教学语言：无

平均班级人数：最多24人

老师和学生的平均比率：不同年级比例不同

学校上课时间：8:30-15:45

课余活动：语言社团，足球，烘焙，武术，游泳，舞蹈，音乐等

是否有特殊教育项目：是

是否有课外补习班：无

是否有奖学金：无

学校设施：MSB有2座主建筑它包括了幼儿园，学前部及小学部的教室，美术，音乐教室，图书馆，儿童厨房及咖啡屋。咖啡屋由家长委员会管理和运营。另外的多功能厅里还有室内球场和表演舞台。除此之外还有篮球场，跑道，沙子

家长的话

我的女儿在MSB过的8年非常多彩，在这里她除了接受到了杰出的双语教育，还成长为善良的，对社会有所关爱的人。大的学校很容易吸引人。MSB的优点恰恰在于它是所小学校。在这里，学生们能得到充分的关心和帮助，让性格教育成为与知识教育同等重要的地位。简而言之，学校并不仅仅是坐在课桌前，面向黑板，更多的是去享受学习的过程。”

Jing Yang 11岁，（香港），妈妈Kwei Chee Lam

盒和4个游乐场。最后但同样重要的是，MSB所有门口室内场所和教室都安装了最新的空气新风和除雾霾系统，以确保空气质量的清新。

是否有校医和护士：2名全职护士

联系方式：

地址：北京市朝阳区香江北路甲2号院8号楼

电话：(010) 6432 8228

电邮：admissions@msb.edu.cn

网址：www.msb.edu.cn

北京圣保罗美国学校

Saint Paul American School (SPAS)

这所学校是总部位于明尼苏达州圣保罗市的纳赛尔国际学校系统的成员之一。其在中国的合作伙伴是中国顶尖高中的一员——北京师范大学第二附属中学。学生来自世界各地，他们旨在使自己成为高效的善于思考和交际的人才，同时使自己具备能够成功适应一个国际化社会的跨文化领导才能。学校旨在帮助非英语国家的学生使用英语交流和学习，并针对英语流利及英语国家学生开设了汉语语言课程。所有在校生均需要学习第二语言及其文化课程。学校帮助所有梦想进入美国顶级大学的学生制定严格的学习规划。学生毕业之时除了收获美国高中毕业证书外，也可以收获优质的美国教育。

创建时间: 2007年

接受学生年龄范围: 13-18

年级包含: 8-11年级

学校类型: 美国国际学校

在校学生人数: 281人

学校是否在教育部注册: 是

是否接受外国国籍学生: 是

是否接受中国当地学生: 是

2015-2016年费用:

申请费/注册费: 600元

一年学费:

7-8年级: 128,600元/年; 9-12年级: 132,600元/年

其它费用: 3,500元, 校服: 2,500元

午餐类型以及餐费: 自助餐(中、西、韩餐), 餐费包含在学费内

学生国籍: 中国、韩国、美国、俄国、墨西哥、

德国、西班牙、泰国等。

主要教学语言: 英语

其它教学语言: 汉语(外籍学生上对外汉语课)

平均班级人数: 15-20人

老师和学生的平均比率: 1:10

学校上课时间: 8:15-17:35; 18:30-20:30(晚自习)

课余活动: 篮球、足球、美术、音乐、乐队等

是否有特殊教育项目: 无

是否有课外补习班: 无

是否有奖学金: 无

学校设施: 1栋教学楼, 2栋宿舍楼, 一个餐厅, 一个计算机房, 一个户外的运动操场, 一个图书馆, 一个多功能室内体育馆, 体操房, 乒乓球室, 篮球室, 3个实验室, 一个50米标准的游泳池, 音乐教室, 美术教室等

是否有校医和护士: 有, 全职

家长的话

为参加儿子15周岁生日聚会，我们从科罗拉多出发，历经23个小时，终于站在了圣保罗美国学校的校门口。一到校门口，我们就被热情的氛围所包围，经过跟孩子还有学生们几天的相处，我感觉我已经成为学校的一份子。回美国后，我们，尤其是孩子的母亲Xin（她从小在中国长大）非常想念儿子。但我知道，Johnny在学校过的非常不错。他交到了很多好朋友，认识了很多负责人的教职工，而学校的设施也很先进。作为父母，我们希望他能够更好的学习中文，同时更多地了解其他国家的文化，而不是光顾着学习。我们曾经对我们设定的目标以及孩子的适应能力产生怀疑，现在我们知道，其实我们根本无须担心。

John Barron, 14岁(美国), 父亲Bob Barron

联系方式:

地址: 北京市宝盛里观澳园18号院

电话: (010) 8070 3429

电邮: spas.admission@gmail.com

网址: www.stpaulschool.com.cn





北京市朝阳区芳草地国际学校

Fangcaodi International School

芳草地国际学校的前身为芳草地小学，原外交部子弟小学，是一所公办涉外学校。1973年在周恩来总理的关怀下，学校开始接收外籍及港澳台地区学生入学，有六十多个国家和地区的孩子汇聚芳草，被誉为“小小联合国”和“世界小窗口”。面对多元文化并存的现实，学校坚持开放的眼光，拥抱国际先进的教育思想与理念，融入中国优秀传统文化。目前学校拥有七址八部，147个教学班。2008年7月正式更名为芳草地国际学校，实现集团化办学模式。

创建时间：1956年

接受学生年龄范围：6-12岁

学校类型：小学

在校学生人数：4,400（外籍学生700多人）

是否接受中国当地学生：是

是否接受外国国籍学生：是

2015-2016年费用：详情请咨询学校

午餐类型：提供营养午餐

主要教学语言：中文

其他教学语言：英语

平均班级人数：25-40

老师和学生的平均比率：1:20

学校上课时间：周一至周五

课余活动：体育俱乐部和培训中心

是否有特殊教育项目：无

是否有奖学金：无

学校设施：200米塑胶跑道，篮球场，图书馆

是否有校医和护士：有

学生国籍：来自美国、加拿大、韩国、日本、澳大利亚等60个国家和地区

联系方式：

地址：北京市朝阳区日坛北路1号

电话：(010) 8563 9140

电邮：fcdyy@hotmail.com

网址：www.fcd.com.cn

北京市第二十五中学

Beijing No.25 Middle School

北京市第二十五中学，由美国基督教公理会创建于1864年，原名育英学校，是北京近代教育史中引进西方科学、开展现代教育最早的学校。学校秉承“致知力行”的校训，不断探索教育国际化，走特色发展之路，被北京市教委评予“高中特色发展实验项目学校”。2005年，学校开始创建中加合作办学项目，是北京市开展中外合作办学项目较早的学校之一。学校选用了加拿大高中课程，与普高课改课程相结合。加方课程由学校聘请的外籍教师采用全英文授课。课程设置具有小班制、选修制、学分制、走班制的鲜明特点。学生拥有双学籍、双学历，毕业可自由选择去加拿大、美国等英语国家的大学院校进行深造。目前已有七届毕业生，100%被美国、加拿大等大学、学院录取，更有近30%的学生获得大学高额奖学金。学校与瑞典、韩国、加拿大、德国、法国、日本等国的中学建立了友好关系，并为来访的外籍学生精心安排汉语学习、编织中国结、民族舞蹈、茶艺等课程，让学生们在真实的汉语环境中学习汉语并体验中国文化。

创建时间：学校1864年，中加合作办学2005年
接受学生年龄范围：初中生、高中生。中外合作办学项目只接受高中生。

年级包含：7-12年级。其中中外合作办学为9-12年级。

学校类型：北京市公立学校，同时设有中外合作办学项目。

在校学生人数：1141人。中外合作办学为116人。

学校是否在教育部注册：是

是否接受外国国籍学生：是

是否接受中国当地学生：是

2015-2016年费用：

申请费/注册费：加拿大新斯高沙省学籍注册费13,000元/年

一年学费：中加合作办学学费50,000元/年

其它费用：三年原版教材费5,000元，校服480元

午餐类型以及餐费：营养配餐，约15元/天

学生国籍：主要为中国籍学生

主要教学语言：汉语和英语

平均班级人数：中外合作办学班级人数为20人

老师和学生的平均比率：1:5

学校上课时间：8:00-16:10

课余活动：中加项目每周开展一次两个小时的活动课，以及一个小时的社团活动。此外，中加项目还积极参加社会公益活动，如北京希望马拉松、太阳村等。

是否有特殊教育项目：无

是否有课外补习班：中加项目在课后有外教组织的“学习角”

家长的话

这里所有的老师们都在用行动来诠释教师的神圣职责。Fyfe先生总是带着老师特有的那种和蔼、可亲、严厉；贾校长的每次讲话都是那么的到位和富有激情，让家长受益匪浅；格林老师对孩子们提出的问题是百问不厌，有时的冷幽默让同学们在笑声中记住了许多知识……总之，我们的老师都是那么的敬业，作为家长我们对他们都充满感激。

张瀛卿，毕业生（中国）的家长

的“学习角”

是否有奖学金：学校对优秀毕业生设有“致知力行”奖学金。

学校设施：一个图书馆、一个中加项目英文图书馆、两个户外运动操场、两个计算机房、五个实验室。

是否有校医和护士：有，全职

联系方式：

地址：北京市东城区灯市口大街55号

电话：(010) 8511 5150

电邮：guojibu25zhong@163.com

网址：http://bj25schooledu.com.cn





北京市鼎石学校 Keystone Academy

北京市鼎石学校已于2014年秋季正式开学，为在华的中外家庭带来一种全新的教育模式。鼎石秉承追求卓越的学术精神，致力于融合中国、美国和国际教育三种教育传统的精粹，是一所真正的“世界学校”。鼎石的三座教育基石为：沉浸式的中英双语课程；在寄宿环境中塑造学生的品德和社区归属感；在世界背景下培养学生对中国文化的热爱和对中国身份的认同。招收学生范围为学前班至12年级学生，小学阶段使用双语教学，逐步过渡为以英语教学为主。7-8年级学生可选择寄宿，9-12年级学生必须在校内寄宿。

创建时间：2014年

接受学生年龄范围：5-19岁

年级包含：学前班至12年级

学校类型：全日制及寄宿制学校，国际学校

在校学生人数：290人，招生人数满额为1800名学生。

学校是否在教育部注册：是

是否接受外国国籍学生：是

是否接受中国当地学生：是

***2014-2015年费用：**

申请费/注册费：2,000元人民币或325美元

一年学费：小学22万元，初中走读生为25万元，初中住宿生为35万元。

其它费用：无

午餐类型以及餐费：营养均衡的中餐、西餐与素食，餐费包含在学费内

学生国籍：中国籍与外国国籍学生比例约为3:1

主要教学语言：汉语和英语，比例根据学生年级而定

其它教学语言：无

平均班级人数：小学部18人，初中部15人

老师和学生的平均比率：1:6

学校上课时间：8:00-15:30

课余活动：有，包括中国传统文化、体育、音乐、戏剧、美术等

是否有特殊教育项目：无

是否有课外补习班：为母语非英语的学生提供辅助课程

是否有奖学金：才识奖学金

学校设施：鼎石的教学设施包括三座教学楼、三座图书馆和一座国际一流的表演艺术中心。体育设施包含三个篮球场、一个25米长泳道的八道泳池、四间壁球室、一间健身房、一个标准足球场、室内外跑道，以及供小学生专用的室外游戏

家长的话

我们希望孩子未来可以这样：基于对中国人身份和对中国文化传统的深刻认同，成长为具有国际视野、人文情怀和实现自我价值的人。选择一间真正优秀的国际学校是我们首要的考虑。我们所在的城市里，许多国际班并不聚焦学生综合素质的培养，而仍然是考试主导型，这些国际班不过是将国内的高考换成了SAT和TOEFL。鼎石的理念与我们对孩子的教育规划很吻合，我们认为鼎石是一所理想的国际学校。另外，孩子自己有强烈的追求独立的意愿，她愿意接受挑战以锻炼和证明自己的独立性，我们尊重她的意愿，所以千里迢迢把她送到鼎石寄宿。

Nancy, 9年级(中国)的家长

场地。此外，鼎石还建有两栋设施齐备的宿舍楼。

是否有校医和护士：全职护士

联系方式：

地址：北京市顺义区后沙峪镇安富街11号

电话：(010) 8049 6008

电邮：admission@keystoneacademy.cn

网址：www.keystoneacademy.cn

北京市第五十五中学国际学生部

Beijing No.55 High School International Student Section

北京市第五十五中学是北京市示范高中校，1975年被外交部和北京市政府指定为对外开放学校；1994年被国际文凭组织（IBO）批准开设国际文凭课程，成为中国大陆最早践行国际文凭教育理念的國際文憑學校，并逐步发展成为亚太地区国际文凭组织的旗舰校。

学校以优质的教育教学资源为保障，以双轨制课程体系为支撑，以多元文化背景下的校园活动为拓展，从学生的年龄、性别、能力和汉语、英语语言基础出发，在不同年级设置适合他们心理、生理特点的多种课程，鼓励学生成为积极主动、富有创造性、富有情感、全面发展的世界公民。

创建时间：1975年

接受学生年龄范围：10-17岁

年级包含：7-12年级

学校类型：本地公立学校

在校学生人数：600人

学校是否在教育部注册：是

是否接受外国国籍学生：是

是否接受中国当地学生：否

2014-2015年费用：

申请费/注册费：2,000元

一年学费：

7-9年级中文班：31,600元

7-9年级MYP班：41,600元

10-12年级中文班：36,000元

10-12年级DP预科及DP班：48,600元

其它费用：

书本押金：3,000元；校车5,000-6,000元；

午餐类型以及餐费：中餐 餐费20元

学生国籍：美国、加拿大、澳大利亚、新西兰、日本、韩国

主要教学语言：中英双语

其它教学语言：无

平均班级人数：10-22人

老师和学生的平均比率：1:6

学校上课时间：8:30-15:00

课余活动：足球；篮球；跆拳道；瑜伽、京剧；空竹、街舞、音乐剧、机器人制作、乐队、手绘、漫画社、版画、书法、国画、太极扇、国际象棋、油画、计算机、设计技术、手工、法语、西班牙语等

是否有特殊教育项目：无

是否有课外补习班：无

家长的话

55中IB教学教艺精湛，感谢学校对孩子的全心付出，虽然孩子已转至广州继续求学，但他扎实的学习基础和知识积累都得益于这几年学校的悉心培养。

Ring Denzelbane, 9年级（美国）的家长

是否有奖学金：优秀毕业生奖学金

学校设施：一个户外运动操场、一个室内篮球馆、一个室内羽毛球馆、一个室内跆拳道馆、两个图书馆、一个户外足球场、一个小剧场、一个报告厅、四个化学实验室、四个物理实验室、四个生物实验室、一个生物情景教室、一个地理情景教室、一个历史情景教室、三个美术教室、两个音乐教室。

是否有校医和护士：有，全职

联系方式：

地址：北京市东城区新中街12号

电话：(010) 6416 9531/6416 9575

网址：www.bj55iss.com





北京市二十一世纪国际幼儿园

Beijing 21st Century International Kindergarten

十一世纪国际幼儿园座落于海淀区恩济西街二十一世纪国际学校内，是经过教委注册的拥有正规办学资质的私立国际幼儿园。幼儿园聘请高素质的中外专家及教师团队，拥有良好的环境和教育氛围。学校为孩子提供中英文语言环境，培养他们流利的沟通能力，帮助孩子了解中外多元文化知识，充分发挥每一个幼儿的潜力，为未来成为世界公民打下坚实的基础。北京市二十一世纪国际幼儿园现已成为北京西部真正意义上的国际幼儿园。

创建时间：1995年

接受学生年龄范围：国际园接受2-6岁幼儿

年级包含：幼儿园

学校类型：幼儿园

在校学生人数：46人

学校是否在教育部注册：是

是否接受外国国籍学生：是

是否接受中国当地学生：是

2015-2016年费用：

注册费：2,000元

一年学费：103,100元

其他费用：

外出活动费1,000元/学期

校服2,300元

被褥1,200元

午餐类型以及餐费：穆斯林餐、中餐、西餐，有营养表，三餐800元/月

学生国籍：中国，中国香港，加拿大等

主要教学语言：英文

其它教学语言：中文

平均班级人数：15人

老师和学生的平均比率：1:5

学校上课时间：8:00-16:30

课余活动：钢琴、运动、美术等

是否有特殊教育项目：无

是否有课外补习班：无

是否有奖学金：无

学校设施：足球场、篮球场、沙坑、大型户外玩具及小型户外玩具、图书馆、科学教室、舞蹈教室、琴房、双语图书馆、美工创作室、多功能厅

家长的话

21世纪国际幼儿园无论从办学理念、课程内容设置、教学活动安排以及教师队伍的甄选都非常人性化、符合孩子心理成长需求，符合孩子全方面成长需求，一切都是本着对孩子最好、最合适原则。如果我们重新回到北京生活，21世纪国际园将永远是我们在北京的第一选择！

徐小棉，3岁半（中国香港），妈妈Fiona

等资源教室

是否有校医和护士：有，全职

联系方式：

地址：北京市海淀区恩济庄46号 二十一世纪国际学校内

电话：(010) 5613 5819/5613 5995

电邮：acat0928@sina.com

网址：21.bjkid.com

北京市海淀国际学校

Beijing Haidian International School

北京市海淀国际学校是北京市海淀区人民政府为适应国际化发展的需要，批准成立的海淀区第一所全寄宿制国际学校。由有着15年办学历史的北京市海淀外国语学校国际小学、国际初中、国际高中发展而来。学校设有小学、初中、高中、美国分校、海外语言基地、国际运动学院等多个部门及分支机构。学校采用12年一贯制中美双轨教学体系，与中美同年级课程无缝接轨。世界多地学习，沉浸式中西文化对接，高中学生毕业考试合格即可获得中美两国高中毕业文凭。学校致力于做中国最好的国际化精英教育，培养未来社会的创造者和领导者，即具有国际视野、世界公民素质、通晓中国文化的国际化人才。

创建时间：2013年

接受学生年龄范围：6-18岁

年级包含：1-12年级

学校类型：全寄宿制国际学校

在校学生人数：600余人

学校是否在教育部注册：是

是否接受外国国籍学生：是

是否接受中国当地学生：是

2015-2016年费用：

申请费/注册费：无

一年学费：国际小学、国际初中、国际高中（出国费用另计）、国际双优运动班（出国及异地训练费用另计）：126,000元-150,000元

其它费用：住宿费：4,000-6,000元

餐费：8,900-12,400元

置装及住宿用具费（一次性缴纳）：小学7,950元，中学4,250元

书本资料费：小学3,600元，中学3,000元

国际双优运动班专业置装费：1,000元

国际双优运动班网球专业培训费：小学58,000元，中学78,000元

国际双优运动班高尔夫专业培训费：小学68,000元，中学118,000元

元，中学118,000元

午餐类型以及餐费：有机中餐、西餐及素食，保证健康安全、营养均衡。

学生国籍：中国、美国、加拿大、澳大利亚、英国、德国

主要教学语言：英文、中文

其它教学语言：日语、德语

平均班级人数：25-30人

老师和学生的平均比率：1:5

学校上课时间：8:00-16:35

课余活动：学校拥有合唱团、管乐团、游泳、足球、体操、篮球、网球、乒乓球、羽毛球、高尔夫、舞蹈、击剑、书法、绘画、软陶、机器人、天文、科技、摄影、厨艺等50余个课外项目供学生自由选择。

是否有特殊教育项目：是

是否有课外补习班：提供个性化辅导

是否有奖学金：每年为中学生提供优秀学生奖学金，优秀新生奖学金，优秀毕业生奖学金等。

学校设施：学校占地10万平方米，建筑面积4万平方米，拥有一流的教育教学设施，现有普通教室和计算机、美术、物理、化学、生物、劳技、

家长的话

我们的孩子现在就读于海淀国际学校二年级。一年前我们经过慎重的考虑并通过严格的考试有幸被海淀国际录取，通过一年多在这里的学习生活，孩子在各方面的发展让我们没有后悔当初的选择。快乐，独立，良好的学习和生活习惯以及广阔的眼界和心胸是我们希望孩子在小学阶段获得的重要成长内容，我们在孩子身上真切地看到他从小男孩向一个小男子汉蜕变的过程，感谢学校和老师们的付出。

李梓禾，7岁（中国），家长李文龙

音乐、心理咨询等各类专业教室共260余个，全部装备最新现代化教学设备。学校建有国际标准全塑400米田径场、人造草坪足球场、篮球场（18个）、排球场、网球场、棒球场等专业运动场地，还有综合体育馆（内有篮球、羽毛球、乒乓球和体操训练馆等）、乒羽中心（室内）、击剑馆、高尔夫球练习场、室外攀岩、游泳馆、艺术厅、形体厅、音乐厅、多功能报告厅（9个）、钢琴房（180个）、天文台、图书馆和小动物园等多样化活动场所。

是否有校医和护士：全职

联系方式：

地址：北京市海淀区旱河路368-2号

电话：(010) 8846 7301

电邮：bjhdis@163.com

网址：www.bjhdis.com





北京市海淀外国语实验学校

Beijing Haidian Foreign Language Shi Yan School

北京市海淀外国语实验学校是北京市海淀区人民政府于1999年批准成立的国际化全寄宿制学校。学校占地390亩，建筑面积10万平方米。现有中小學生4900余名，教職員工900余人，是北京市目前規模最大、國際化程度最高的全寄宿制學校。國際化師資隊伍專業過硬、素質精良，教學設備設施均按照國際頂級標準配置。學校設有幼兒園、小學、初中、高中、國際學校、美國分校、海外語言基地、國際運動學院等多個部門及分支機構，學校致力於做中國最好的國際化精英教育，培養未來社會的創造者和領導者，即具有國際視野、世界公民素質、通曉中國文化的國際化人才。

創建時間: 1999年

接受學生年齡範圍: 3-18歲

年級包含: 幼兒園托班至12年級

學校類型: 國際化全寄宿制學校

在校學生人數: 4,900人

學校是否在教育部註冊: 是

是否接受外國國籍學生: 是

是否接受中國當地學生: 是

2015-2016年費用:

申請費/註冊費: 無

一年學費:

幼兒園: 綜合素質班95,600元, 國際班145,600元, 卡登班115,600元; 小學預備班: 綜合素質班62,000元, 美國卡登班79,000元

小學: 綜合素質班50,000元, 美國卡登班70,000元, 文體特長班70,000-81,000元, 多語種實驗班70,000元; 初中: 綜合素質班50,000元, 文體特長班70,000-81,000元, 多語種實驗班76,000元; 高中: 高考班50,000元, 中美雙語雙文憑國際課程班136,000元(出國費用另計)

其它費用:

幼兒園: 餐食費8,400元, 置裝及住宿用具費(一次性繳納)3,000-5,000元, 小學預備班: 住宿費4,000元, 餐食費84,00元, 置裝及住宿用具費(一次性繳納)6,000元; 小學: 住宿費4,000元, 餐食費8,900元, 書本資料費1,400元, 置裝及住宿用具費(六年一次性繳納)7,950元 初中: 住宿費4,000元, 餐食費10,400

元, 書本資料費1,400元, 置裝及住宿用具費(三年一次性繳納)4,250元; 高中: 住宿費4,000元, 書本資料費高考班1,600元, 國際課程班3,000元, 置裝及住宿用具費(三年一次性繳納)4,250元

午餐類型以及餐費: 有機中餐、西餐及素食, 保證健康安全、營養均衡。餐費見以上

學生國籍: 中國、美國、加拿大、澳大利亞、英國、德國、俄羅斯、新西蘭、日本等

主要教學語言: 中文、英文

其它教學語言: 日語、德語

平均班級人數: 30-40人

老師和學生的平均比率: 1:5

學校上課時間: 8:00-16:35

課外活動: 學校擁有合唱團、管樂團、游泳、足球、體操、籃球、網球、乒乓球、羽毛球、高爾夫、舞蹈、擊劍、書法、繪畫、軟陶、機器人、天文、科技、攝影、廚藝等50餘個課外項目供學生自由選擇。

是否有特殊教育項目: 有

是否有課外補習班: 提供個性化輔導

是否有獎學金: 每年為中學生提供優秀學生獎學金, 優秀新生獎學金, 優秀畢業生獎學金等

學校設施: 學校占地390畝, 建築面積10萬平方米, 現有普通教室和計算機、美術、物理、化學、生物、勞技、音樂、心理諮詢等各類專業教室共260餘個, 全部裝備最新現代化教學設備。學校建有國際標準全塑400米田徑場、人造草坪

家長的話

我有兩個男孩兩個女孩。孩子的教育是頭等大事, 一直以來我都想在北京為孩子們尋找一所最好的學校——能夠為孩子提供最好的學術和個性化發展的教育。終於, 我的孩子們被北京市海淀外國語實驗學校錄取了, 這所著名的學校既保持着優秀的學術傳統還具有最先進的中西結合教育理念。在這裡, 我的孩子們得到了最大程度的個性化發展, 學校管樂團、運動、藝術等等各種俱樂部活動孩子們參加的不亦樂乎。學校的教師也非常專業, 富有愛心, 像父母一樣愛着孩子們。這裡是孩子們最好的成長環境, 我非常認可這所學校。

Sofia, 12歲; Ilyan, 10歲; Eva, 8歲; Pavel, 6歲(俄羅斯), 父親Dimitry

足球場、籃球場(18個)、排球場、網球場、棒球場等專業運動場地, 還有綜合體育館(內有籃球、羽毛球、乒乓球和體操訓練館等)、乒羽中心(室內)、擊劍館、高爾夫球練習場、室外攀岩、游泳館、藝術廳、形体廳、音樂廳、多功能报告厅(9個)、鋼琴房(180個)、天文台、圖書館和小動物園等多样化活動場所, 一流的教育教學條件為學生提供了廣闊的個性發展空間。

是否有校醫和護士: 全職

联系方式:

地址: 北京市海澱區杏石口路20號

電話: (010) 8843 0704

電郵: xiaozhang@bjfles.com

網址: www.bjfles.com

北京市剑桥中学 燕郊剑桥学校

Beijing Cambridge High School Yanjiao Cambridge School

北京市剑桥中学成立于1993年，是北京最早一批拿到民办教育资质的全日制完全中学，燕郊剑桥学校是脱胎于北京市剑桥的完全私立学校，开设了小学、初中、高中的全部年级，并且接受各年级的插班生。剑桥学校国际部开设了小学、初中、高中国际部，采用了培生集团的全套教材支持，集中了英国全系的课程，并且根据中国学生的实际情况进行了难度的调整和双语的融合。

创建时间：1993年

接受学生年龄范围：6-18岁

年级包含：1-12年级

学校类型：寄宿学校，普通部+国际部

在校学生人数：500人

学校是否在教育部注册：是

是否接受外国国籍学生：否

是否接受中国当地学生：是

2015-2016年费用：

申请费/注册费：1,000元

一年学费：100,000元

其它费用：

住宿费 4,000元/年；校服1,500元（四套）；保险费150元/年，

午餐类型以及餐费：中餐 餐费800元/月

学生国籍：中国

主要教学语言：汉语和英语，随着学生英语水平

而递增英语比例

其它教学语言：无

平均班级人数：15人

老师和学生的平均比率：1:3

学校上课时间：7:30-20:50

课余活动：足球，篮球，集体旅游，滑雪

是否有特殊教育项目：无

是否有课外补习班：基础强化班，外教口语强化班，雅思突击班

是否有奖学金：奖学金是以个人信用额度的方式发放的，对于学习进步，积极组织活动或者参与活动的学生进行奖励，计入个人信用账户，可以兑换活动基金或折扣学费等奖励。

学校设施：一大一小两个户外运动场，阅览室，互动白板+短焦投影

是否有校医和护士：全职校医两名

联系方式：

家长的话

剑桥学校国际部今年管得越来越严，对于孩子的要求越来越高，半军事化管理的流程，让孩子们最缺乏的纪律性和集体意识有了很大的提高，班级人数少，也让每个孩子有了更多被老师关注的时间，这种负责任的态度让我们这些为自己孩子头疼的家长非常放心。现在孩子由原来的邋里邋遢，到现在能自己收拾宿舍，教室，学习上也认认真真的跟着老师在努力，这在以前的是没有过的。学校的硬件设施只能算一般，但是对于我们家长，这不算是主要的，孩子的改变确实让我们欣喜。

邱润恒，15岁（中国），家长张颖

地址：北京市东燕郊经济技术开发区创意谷街799号剑桥学校

电话：国际部 18910411541

电邮：981056@163.com

网址：www.bjqzx.com





北京市力迈外国语学校

Beijing Limai Foreign Languages School

北京市力迈外国语提供从学前到高中、全外教学科教育。K-9年级，学校将拥有118年历史的美国卡文特学校教学体系、教材、考试测评、网络学校、在线教学等资源完全移植，同时还加入了外教艺术课程：小提琴/吉他/钢琴、舞台剧、拉丁舞/瑜伽、素描/油画、篮球/高尔夫。学科教育与美国学生同步课表，同步测试。高中部与美国知名高校联合设计开发，为不同学习能力的学生提供最适合的课程学习。校内开设AP、托福、SAT课程学习并设有留学申请规划指导服务中心，为学生赴美留学提供个性化定制服务。

创建时间：2003年

接受学生年龄范围：5-18岁

年级包含：学前班至12年级

学校类型：私立寄宿制学校

在校学生人数：800人以上

学校是否在教育部注册：是

是否接受外国国籍学生：是

是否接受中国当地学生：是

2015-2016年费用：

申请费/注册费：1,000元

一年学费：

K-1年级：120,000元/年

2-6年级：140,000元/年

7-10年级：160,000元/年

AP班：148,000元/年

其它费用：

校服：2,500元

午餐类型以及餐费：有机食物、中西餐，餐费：（K-6年级）8,000元/年，（7-10年级）

10,000元/年

学生国籍：中国、美国、新加坡

主要教学语言：英语

其它教学语言：小语种

平均班级人数：12人（小学、初中）16-20人（高中）

老师和学生的平均比率：1:5

学校上课时间：8:00-17:00

课余活动：小提琴、钢琴、吉他、篮球、舞蹈、绘画、跆拳道、轮滑、高尔夫、软陶

是否有特殊教育项目：无

是否有课外补习班：根据学生情况

是否有奖学金：有

学校设施：一个室外高尔夫球场、一个高尔夫练习场、一个标准体育场、一个室内标准篮球馆、一个300人戏剧表演礼堂、一个专业小提琴教室、一个专业钢琴教室、两个标准舞蹈教室、一个跆拳道教室、两个美术教室、一个图书馆、一个乐高活动中心、两个视唱教室、四个标准实验室、

家长的话

David加入学校之后，经过一段时间的学习，在很多方面都取得了明显的进步。作为一名从幼儿园刚升入小学的学生而言，快速适应小学课堂教育的节奏，基本掌握学校里规章原则并能主动去遵守，这已经是为将来进一步更好的学习知识打下坚实的基础。通过这里的教育系统以及任课老师职业的教学方法和理念，David不但在课堂上收获了内容丰富的各学科知识，在德育心智情商方面更获益匪浅。这也正是当初选择这所学校的重要原因。现在看来，在遵循目前教育体系的基础上，家长和老师的初步共同愿望可以轻松实现，将来还会取得更优异的长足进步，很值得期待。再次感谢各位老师对David的耐心优质的教育和帮助。

David 7岁（中国），父亲耿小辉

学生公寓、班级配备电子白板及IPAD、每班拥有自己独立的图书馆。

是否有校医和护士：全职校医、护士

联系方式：

地址：北京市朝阳区仰山路2号

电话：（010）8492 8247/48/49/50/51

北京世青国际学校

Beijing World Youth Academy (BWYA)

北京世青国际学校是一所国内知名的并受国外所瞩目的，是旨在为国内外学生提供高质量教学的IB学校。学校注重培养学生勤于探究、积极思考、勇于担当、合作互助的能力，开拓其眼界，服务于社会。世青的教师队伍是由来自美国、加拿大、英国、澳大利亚、中国等十五个国家组成的一支优秀团队，其教授的课程各具特色，极具创造性。不论是刚开设4年的国际小学课程（IPC）（注：自2014年秋季，世青已完全开设全日制一年级至五年级小学课程）还是被授权多年的IB初中项目（IB MYP）和IB大学预科项目（IB DP），都具有良好的教学口碑。2015学年将开设全新的学前班。世青毕业生被哈佛、普林斯顿、斯坦福、麦吉尔等常春藤大学以及罗德岛设计学院、中央圣马丁艺术与设计学院、伯克利音乐学院等著名专科学院录取。

创建时间：2001

接受学生年龄范围：6-18岁

年级包含：12年级

学校类型：国际学校

在校学生人数：500人

学校是否在教育部注册：是

是否接受外国国籍学生：是

是否接受中国当地学生：是

2015-2016年费用：

申请费/注册费：1,800元

一年学费：

k-5年级：150,000元

6-9年级：160,000元

10-12年级：180,000元

其它费用：

新生费：2,500元；书本押金：1,500-3,000元；

校车费：3,500-7,000元/学期

午餐类型：印度餐，意大利餐，日餐，中餐及

韩餐。

学生国籍：50% 中国（包括香港，台湾），20%韩国，10%美国，20%其他国籍

主要教学语言：英文

其它教学语言：法语，西班牙语，日语，韩语，汉语，德语

平均班级人数：最多24，最少15人

老师和学生的平均比率：1:6

学校上课时间：8:20-15:50

课余活动：学校提供近三十个优质的课后俱乐部有模拟联合国、视频制作、演讲辩论、乐高机器人制作、中国书法以及在北京地区国际学校间联合举办的各类体育联赛（BASSA & ISAC）等。

是否有特殊教育项目：无

是否有课外补习班：本校教室开设的学习俱乐部，所有学生均可参加；小学的ESL支持

是否有奖学金：学术奖学金，优秀奖学金，优秀学生助学金

家长的话

我的三个女儿都在世青国际学校就读。对于孩子来说，进入新学校是一段非常痛苦的经历；但是在世青，学校为同学们提供了大量的机会参与各种活动，使新同学可以通过活动很快地结交朋友，也同时带走了很多压力。每个学期，她们都非常高兴地作为“世青狼”校队的一员去打比赛。在世青国际学校的三年，她们的英文和中文都有了很大的提高。我最爱说的一句话是：旅行即是奖励。我知道我的女儿们非常享受在世青的这段“旅行”。我和我的丈夫对此非常满意。

Isabella 2年级, Ella 6年级和Clara 7年级
(韩国), 妈妈Zenith Park

学校设施：图书馆，操场，每间教室配备了智能电子白板和空气净化器，苹果机房，各学科化学实验室，艺术教室，设计技术教室，阶梯教室及体育设施。

是否有校医和护士：全职校医

联系方式：

地址：北京市朝阳区花家地北里18号

电话：(010) 8454 3478/6470 6336

邮件：admissions@ibwya.net

网址：www.ibwya.net





北京市私立汇佳学校

Beijing Huijia Private School

学 校于1993年建校，1995年申请引进IB，21年来一直专注于IB标准的双语双文化教育的研究与实施，目前已形成了完整的IB课程体系（小学PYP，初中MYP，高中DP）以及稳定的双文化下的管理团队和中外籍师资队伍，是一所寄宿兼走读制学校。汇佳是中国大陆第一所用双语为3-18岁学生提供IB教育的学校，在培养学生双语双文化的同时，着力训练孩子的好习惯养成，这是基础教育的根本，也是汇佳完全教育理念的核心，与此同时我们还强调孩子的体育教育和艺术修养，在汇佳，来自包括15个国家和地区的2400名中外籍学生并肩学习，为学生们创造一个接触不同语言、文化和教育背景的国际化学习和成长的完全教育环境。

创建时间：1993年

接受学生年龄范围：5-18岁

年级包含：幼儿园托班至12年级

学校类型：走读兼寄宿制学校

在校学生人数：2,400人

学校是否在教育部注册：是

是否接受外国国籍学生：是

是否接受中国当地学生：是

2015-2016年费用：

*详情请咨询学校

午餐类型以及餐费：汇佳自有农场特供有机食品。

*餐费详情请咨询学校

学生国籍：外籍学生占总人数10%

主要教学语言：中英文双语

其它教学语言：无

平均班级人数：小学20人；初、高中25人

老师和学生的平均比率：1:5

学校上课时间：住宿班8:00-16:00；走读班8:40-16:00

课余活动：钢琴、游泳、马术、高尔夫、计算机、绘画、陶艺、书法、纸工、二胡以及各种球类、象棋、科技工艺课、魔术、戏剧等。

是否有特殊教育项目：无

是否有课外补习班：是

是否有奖学金：卓越奖学金

学校设施：学校配有3个运动气膜体育馆、3个图书馆、100个独立钢琴房、高尔夫练习场、马术训练场、400M标准塑胶体育场、室内游泳馆、科学和电脑实验室、陶艺馆、保龄球馆、健康护齿中心、科技馆、农技体验基地和其他各种功能教室。

是否有校医和护士：全职

家长的话

沈思灵四年级开始就读于北京市汇佳私立学校，由于第一次离开父母自己住宿舍，开始还有些担心，所幸孩子适应能力强，在宿舍生活得特别开心，跟朋友也相处得不错。在汇佳就读的这几年，思灵变得更开朗活泼、也变得更独立，这是我们家长乐于见到的。来到汇佳，孩子对语文的兴趣也提高了许多，成绩进步了不少。六年级美国游学也培养了她爱阅读英文书籍的习惯，这些改变让我们都非常欣喜。汇佳让孩子在愉悦的环境中，逐渐提高了各方面的能力，而不是仅限于读书考试，感恩汇佳老师们对孩子的莘莘善诱，让她有个快乐充实的校园生活。

沈思灵，8年级（新加坡）的爸爸

联系方式：

学校地址：北京市昌怀路157号

电话：(010) 400 889 1993

电邮：admissions@huijiaedu.org

网址：www.huijiaedu.org

微信：北京市私立汇佳学校

北京市私立树人·瑞贝学校

Beijing Shuren Ribet Private School

北京市私立树人·瑞贝学校为既想接受美国教育、对中国传统教育也很重视的学生提供一个良好的环境，让他们在学业、社交、健康和情感上得以发展。学校在保留传统的中国课程基础上引入国际课程。低年龄段主要以中国课程为主，随着年级上升逐步加入美国课程。美国高中部实施海外美国课程，主课科目为全英文授课，同时也开设部分中文课程。

创建时间：1993

年级包含：幼儿园托班至12年级

学校类型：私立学校

在校学生人数：400人以上

学校是否在教育部注册：是

是否接受外国国籍学生：是

是否接受中国当地学生：是

2015-2016年费用：

申请费/注册费：无

一年学费：

幼儿园 13,580元/学期；1-6年级26,400元/学期；7-9年级41,500元/学期；10-12年级120,900元/年

学费包括餐费，寄宿和书本费

午餐类型以及餐费：营养配餐，每周菜谱食谱公开，为学生提供一日“三餐三点”饮食搭配

学生国籍：13个国家学生

主要教学语言：中文（幼儿园至9年级）；英文（9年级至12年级）

其它教学语言：无

平均班级人数：10人（高中）；其它年级不超过25人

老师和学生的平均比率：1:6

学校上课时间：8:00-11:45, 13:00-17:30

课余活动：树人学校注重学生的素质培养和德育教育，除了文化课学习外，学校还组织了各种课外活动小组，美术组、书法组、舞蹈组、唱诗班、跆拳道、国际象棋、围棋、二胡、钢琴、各种管乐、DIY科学实验等，让学生的兴趣、爱好、特长得以充分发挥。

是否有特殊教育项目：无

是否有课外补习班：可以提供

是否有奖学金：无

学校设施：学校各项教学和生活设施齐全。建有图书馆、语音教室、计算机教室、多媒体教室及各类专用教室。学校还有室外运动场、室内外篮球场、形体房及各类健身器材，以及供演出用的专业舞台和深受师生喜欢的校园广播系统。

家长的话

在学校学习的这些时间里，我们看到了孩子多方面的成长与进步。在老师的引导下好习惯在逐渐养成。各科老师从孩子兴趣出发教授知识，所以孩子学习专注。学校注重培养学生的爱心，责任心和协作能力，班级的每个学生都按着不同的优点给予不同的职务。每个小朋友都是最棒的，都是独一无二的。国际化的教育环境给孩子提供了更丰富多彩的生活，万圣节，感恩节，圣诞节，读书节，夏令营，冬令营----数不胜数，孩子家长都很喜欢，获益良多。我们很庆幸选择让孩子在树人·瑞贝国际学校学习。

赵张佳桦，2年级，爸爸赵金鹤，妈妈张永平

是否有校医和护士：有，2名全职护士

联系方式：

地址：北京市通州区宋庄镇小堡南甲1号

电话：(010) 8085 6318

电邮：inquiry@shurenribet.org

网址：www.shurenribet.org (英文)；www.shuren.org (中文)





北京顺义国际学校

International School of Beijing (ISB)

北京顺义国际学校是一所男女同校的全日制独立学校，专为在北京工作的外籍人员子女提供国际课程。成立于1980年的ISB是北京第一所国际学校，迎接未来、迎接挑战的传统延续至今。ISB不断探索新的教学方法和学习模式，同时保持着卓越的学术声誉。学校通过为学生量身定制的、连贯的、并与实际社会相结合的Learning21@ISB课程，以及热情、富有经验的教师，为学生提供独特的机会，使之成长为独立的、对社区有贡献的个人或学者。ISB帮助学生通过体验式学习，应用知识和技能创新，努力培养学生的自信心和求知欲。在高中阶段，ISB为11、12年级学生提供了IB文凭课程和IB单项课程。学生同时也可以选择微积分和中文的AP课程。

创建时间：1980年1月

接受学生年龄范围：3-18岁

年级包含：学龄前3岁班至12年级

学校类型：国际学校

在校学生人数：1,700人以上

学校是否在教育部注册：是

是否接受外国国籍学生：是，或持有外国居留证，符合合法要求者

是否接受中国当地学生：否

2015-2016年费用：

申请费/注册费：1,950元

一年学费：

Pre-K3（半天）：79,050元

Pre-K3/4（全天）：144,540元

幼儿园：169,390元

1-5年级：169,390元

6-8年级：181,760元

9-12年级：199,900元

其它费用：

交通费：9,420-15,270元/年，根据距离不同有所差异；

学校建设费：

Pre-K3（半天）Pre-K3/4（全天）：12,010元

幼儿园：14,490元

1-12年级：34,720元

午餐类型以及餐费：西餐、中餐和素食，餐费根据菜式不同有所差异17-25元/天

学生国籍：美国，韩国，加拿大，澳大利亚，中国香港等

主要教学语言：英语

其它教学语言：英文（ESOL）、中文、法语、西班牙语

平均班级人数：12-22人

老师和学生的平均比率：1:9

学校上课时间：8:15-15:25

课余活动：包括体育，合唱团，管弦乐队，电影，摄影，戏剧，辩论社团，模拟联合国，服务社团，武术，艺术和手工等

是否有特殊教育项目：无

是否有课外补习班：无

是否有奖学金：无

学校设施：北京顺义国际学校占地32亩，位于顺义著名的别墅住宅区。学校的教学设施在北京首屈一指：2座配备先进空气净化系统的面积达8,500平方米的球形体育馆；4个设备齐全的室内体育馆（其中一个有攀岩墙）；棒球和垒球

家长的话

我们选择ISB是出于他们投入大量高科技产品而创造出的那种充满活力的学习天地。这包括了覆盖所有室内学习场所的空气过滤系统，最先进的设施以及对在教学手段中投入科技教学辅助的重视。ISB提供各种各样的平台以及独立的学习机会来让学生们最大化的发掘他们的天赋和才能，以达到供多文化的学生们发觉他们独特的潜力。

9年级和11年级学生（澳大利亚），妈妈 Ming Xie

场；2个全尺寸的草皮足球场和1个游泳馆（25米长、有跳水板）；12个先进的科学实验室（小学、初中、高中）；1个学生烹饪实验室；1个视觉艺术中心及多个艺术工作室；1个600座的剧院；2个图书馆-多媒体中心拥有超过82,000册藏书和160种订阅杂志。学校通过1对1笔记本电脑项目，为所有2-12年级学生配备了MacBook电脑。同时全校实现wifi全覆盖。ISB拥有医药级（H-14）空气过滤系统配备，为师生提供健康、洁净的学习环境。

是否有校医和护士：每个学部都配备了专门的护士

联系方式：

地址：北京市顺义区安华街10号

电话：(010) 8149 2345转1047

电邮：admission@isb.bj.edu.cn

网址：www.isb.bj.edu.cn

北京市新英才学校

Beijing New Talent Academy (BNTA)

北京市新英才学校是一所集特色双语幼儿园、精品小学、优质初中、多元优质高中、剑桥国际中心、国外大学预科、汉语中心为一体的寄宿制国际化学校。新英才学校建立以“爱与创造”为核心精神的育人目标体系，致力于为学生提供卓越的与世界同步的教育课程及体验，通过多元文化课程及特色主题课程，让孩子成为有爱心、有社会责任感、有创造能力、有国际视野、有民族自信的新英才。

创建时间：2008

接受学生年龄范围：2-18岁

年级包含：幼儿园托班到12年级

学校类型：寄宿制国际化私立学校

在校学生人数：2,200人

学校是否在教育部注册：是

是否接受外国国籍学生：是

是否接受中国当地学生：是

2015-2016年费用：

申请费/注册费：800元(仅限外国籍)

一年学费：

幼儿园 68,000元

小学部 80,000元

中学部 86,000元

剑桥国际中心 139,000元

其它费用：

校服（自愿购买）；校车 2,000元左右

午餐类型以及餐费：中餐，西餐，餐费包含在学费内

学生国籍：中国，美国，韩国，加拿大，俄罗斯，澳大利亚

主要教学语言：中文

其它教学语言：英文

平均班级人数：25人左右

老师和学生的平均比率：1:3.5

学校上课时间：8:00-12:00, 14:30-16:30

课余活动：社团活动和特色课

是否有特殊教育项目：无

是否有课外补习班：无

是否有奖学金：无

学校设施：一个户外运动操场，两个室内篮球馆，一个游泳馆，一个图书馆，56间钢琴房，阶梯教室，报告厅，书法教室，陶艺教室，英语情景教室等

家长的话

我家孩子从初一转到北京市新英才学校上学，之前一直在私立国际学校读书，转学的原因是想让孩子有更好的学习环境和更好的国际化教育。经过对北京各所学校的考察和比较，最后决定把孩子送到新英才。三年时间很快过去了，孩子今年初中毕业，看到孩子在三年里无论性格还是学习上天翻地覆的变化，我作为家长，很满意这里的教育，也非常感谢所有老师像父母般对孩子的爱和付出。孩子初中毕业时，我们毫不犹豫地选择继续留在新英才高中美国班。

于泽淼，16岁（中国），母亲李淑艳

是否有校医和护士：全职

联系方式：

地址：北京市顺义区天竺开发区安华街9号(首都国际机场西侧)

电话：(010) 8046 7116/8046 7117/8041 3001

电邮：sdm@bjnewtalent.com

网址：www.bjnewtalent.com





北京四中

Beijing No.4 High School

北京四中在2002年被北京市教委认定为市首批示范性普通高中，拥有一支学识渊博、治学严谨、循循善诱且锐意进取的优秀教师队伍。每年毕业生99.5%以上高考成绩超出第一批录取线。位于校本部的国际部招收外籍留学生，为他们提供国内公立学校课程体系，与中国学生同班就读，每年90%的外籍留学生升入北京大学、清华大学。2012年成立的北京四中国际校区面向国内外招生，中美结合的课程体系，小班教学，教师团队由各学科优秀外方教师和校本部中方教师组成。目标是培养未来的领导者，思想家和实干家，为世界高等学府输送国际化人才。

创建时间：本校于1907年创建；本校国际部于2002年12月成立；北京四中国际校区于2012年创立。

接受学生年龄范围：本校（12-18岁）；国际校区 15-18岁

年级包含：本校 初中至高中（7-12年级）；国际校区 10-12年级

学校类型：公立学校；国际校区为中美合作高中项目

在校学生人数：本校：2,700人；国际校区：350人

学校是否在教育部注册：是

是否接受外国国籍学生：是

是否接受中国当地学生：国际校区接受中国当地学生；国际部只接受外国国籍学生

2015-2016年费用：

国际部中文课程体系：申请费/注册费：无；一年学费：50,000元；其它费用：校服（网上自订），活动费（按实际发生费用交纳）

国际校区美式课程体系：注册费/申请费：无；一年学费：100,000元

午餐类型以及餐费：本校包括国际部 自选营养套餐，饭卡充值；国际校区 自助餐，餐费 25元/餐

学生国籍：本校包括国际部：26个国家；国际校区：95%中国，5%其他国家

主要教学语言：本校以汉语为主；国际校区以英

文为主

其它教学语言：部分选修课用法语或西班牙语教学

平均班级人数：本校：40-45人；国际校区：16-21人，

老师和学生的平均比率：本校 1:7；国际校区 1:6

学校上课时间：8:00-16:00

课余活动：本校：60多个学生社团，有乐队、合唱队、舞蹈队、游泳队、武术队、跆拳道社、文学社、电视台、模拟联合国等；国际校区：60多个学生社团，包括心理学社团，中国杂志社团，电视社团，摄影社团，科学社团等。

是否有特殊教育项目：无

是否有课外补习班：无

是否有奖学金：国际部中文课程体系：入学奖学金、优秀学生奖学金、优秀毕业生奖学金、学生各种比赛奖学金等；中美合作高中项目：无
学校设施：本校：400米操场、游泳馆、篮球馆、乒乓球馆、健身馆、图书馆、1200人剧院、音乐厅等。外国学生公寓有120个床位，两人一个房间，有独立卫生间；

国际校区：有22个标准教室，内配备电子白板与投影仪，另有5个实验室/专业教室（化学，物理，技术，生物，音乐/美术），并有图书馆、学生礼堂及多功能厅等；体育设施包括200米跑道，篮球场，小型足球场和室内健身房等；生活

家长的话

不光学习上讲究方法，北京四中对培养孩子的品质也十分注重，而且以理服人。学校的校规上百条，都要遵守，但孩子有时不理解。老师就给孩子讲猴子吃香蕉的故事，告诉孩子们规定缘何而来。道理孩子们懂了，遵守起来也就自觉多了。这比硬性地要求孩子遵守规定要有效得多。听孩子说，北京四中老师在讲课过程中经常穿插些小故事，讲些小道理，我相信，这些正能量的故事和道理会潜移默化地融入在孩子一生的行为举止中。不时地会听到孩子说一些很有哲理的话，诸如：改变能改变的，接受不能改变的。

Steven, 13岁（加拿大），母亲Qing Yan

设施包括餐厅和学生宿舍等。本校占地58,788平方米，总建筑面积48,053多平方米；国际校区：8,743平米

是否有校医和护士：全职校医

联系方式：

四中本校

地址：北京市西城区西黄城根北街甲2号

电话：(010) 6617 3886, 6653 9752

电邮：guojb@bhsf.cn

网址：www.bhsf.cn

四中国际校区

地址：北京市西城区西匠胡同宗帽头条2号

电话：(010) 6653 9977

电邮：guojiaxiaoqu@bhsf.cn

网址：www.bhsf.cn

北京市中芯学校

Beijing SMIC School

北京市中芯学校由全球高端半导体制造商—中芯国际集成电路制造有限公司于2005年投资兴办。在延续上海中芯学校成功办学基础上，北京学校秉承“品格第一，追求卓越，胸怀世界，快乐成长”的理念，在多元文化的熏陶下，培养孩子高尚的品格、优秀的素质、宽广的视野和健康的体魄，为社会培养高质量、高素质的杰出人才。学校现包括幼儿园、九年一贯制义务教育体系以及英文系列课程（EK-8，采用德州和加州课程），计划在2015年开办国际高中。

创建时间：2005年

接受学生年龄范围：3-15岁

年级包含：幼儿园、小学至初中

学校类型：民办学校

在校学生人数：1500人以上

学校是否在教育部注册：是

是否接受外国国籍学生：是

是否接受中国当地学生：是

2015-2016年费用：

申请费/注册费：无

一年学费：

*含学费、餐费、书本活动费

幼儿园：43,600元

幼儿园国际班：61,800元

中文部小学：34,500元

中文部中学：40,600元

英文部小学：75,500元

英文部中学：85,200元

其它费用：

插班考试费 300元；中文部校服 335元；英文部

校服 555元；保险 100-200元；校车费每学期

北京经济开发区内1,600元 望京线 5,000元

午餐类型以及餐费：注重学生营养，营养配餐，

荤素搭配，一汤一水果，米饭面食，备有西餐供应。间餐 400元

学生国籍：中外籍兼收

主要教学语言：中文部以双语为主，英文部以美国加州英文课程为主

其它教学语言：法语、日语

平均班级人数：每班25人，小班精致化教学

老师和学生的平均比率：1:8

学校上课时间：7:50-15:00

课余活动：篮球、排球、羽毛球、武术、曲棍球、国际象棋、爱心菜园、国际日、丰收欢乐会、感恩慈善义卖、春游秋游，合唱团、科学实验、乐高机器人、英文电影欣赏、记者团、乐队、法语、领导力培养、ESL和CSL等近50种活动

是否有特殊教育项目：无

是否有课外补习班：ESL CSL

是否有奖学金：有

学校设施：学校占地29000平方米，计算机房、图书馆、多媒体教室、理化生物实验室、音乐、美术、科学实验等专用教室，还有300米标准跑道之田径场、篮球场、灯光足球场以及室内体育馆（3000平米），每班都配有空气净化器。

是否有校医和护士：4名

家长的话

中芯学校是一所充满爱的学校。“爱的教育”在这里不仅仅是一个口号，而是深入到学校教育的各个层面。对于我们的儿子苗苗来说，这股爱的力量体现在每一个假期里，哪怕是刚刚过去的短短六天的APEC假期，他都会早早就期盼上学，正像他小学一年级学的那首英文歌谣里唱的：“School is fun!”。我们也因此一直庆幸于自己七年前所做出的选择。中芯学校的“爱的教育”是多个层面的。她既有来自教育本源的，不带太多功利色彩的老师与同学之间的言传身教的关爱和尊师重教的敬爱；也有学校每年在从感恩节到圣诞节的义卖季里教授给孩子们的社会和弱势群体的满怀慈悲与感恩的大爱；更有同学之间，因为免除了“成绩大排名”这类恶性竞争的伤害，而体现出来的孩子们之间最简单而纯洁的友爱。

金亦焯，8年级，家长

联系方式：

地址：北京经济技术开发区凉水河二街9号

电话：(010) 5802 6784/6785 3030 转2108 / 3155

电邮：admissions@bjsmicschool.com

网址：bjsmicschool.com





北京王府学校

Beijing Royal School

北京王府学校是由北京市教委于2003年批准建立的中外合作制学校，分别于2003年与2006年率先引进A-LEVEL课程和AP课程。学校历经十余年，实现了传统教育与国际教育相融合，传统授课方式与移动教学、卫星视频授课相结合，课程多元化与选课个性化相结合。北京王府校区地处天安门正北中轴线，具备现代化的教学设施及教育条件，集世界先进教育与中国传统教育为一体，并实现了自北京王府幼儿园、北京王府外国语学校小学、初中到北京王府学校高中齐备的K-12教育格局。北京王府学校自2003年建校以来，始终坚持与国际接轨的办学理念，和世界各地教育机构、国际知名学府、国内顶尖名校建立广泛联系，开展全方位、多层次的交流与合作。在展现国际化学校顶尖设施配备与优质师资力量的同时，学校将弘扬先进的教学理念，力争实现全球教育资源共享的伟大愿景。

创建时间：2003年

接受学生年龄范围：2-18岁

年级包含：幼儿园、小学、初中、高中

学校类型：国际学校

在校学生人数：2,000人

学校是否在教育部注册：是

是否接受外国国籍学生：是

是否接受中国当地学生：是

2015-2016年费用：

*学费会根据当年情况有所调整，以下为最新情况
申请费/注册费：无

一年学费：幼儿园4,300元/月；小学56,000元/年；初中80,000元/年；高中119,800元/年

其他费用：代收费—幼儿园：1,000元；小学：4,500-5,000元；初中8,800-10,300元；高中16,000-17,500元

午餐类型以及餐费：有机中、西餐，素食，餐费据实收取

学生国籍：美国，韩国，新加坡，日本，加拿大

主要教学语言：英语

其他教学语言：汉语、西班牙语、法语、德语、日语等

平均班级人数：20人左右

师生比：1:6

学校上课时间：周一至周四 8:00-11:40，13:30-17:05；周五 8:00-11:40，12:30-15:05

课余活动：各类俱乐部、团队和个人活动

是否有特殊教育项目：是

是否有课外补习班：无

是否有奖学金：优秀新生奖学金、优秀毕业生奖学金

学校设施：现代化教学楼，全部教室备有视频多媒体展示平台、电子白板设备。拥有现代化的卫星录播接收教室、计算机教室、听力口语专用教室、A-LEVEL标准数字化物理、生物、化学实验

家长的话

国际化人才培养已成为大势所趋，我们选择王府，是因为这是一所既能提供自我发展空间又能锻炼生活能力的学校。高中入学之初，学校就为孩子量身建立升学档案，时刻跟踪孩子学习情况，在高外教比例、中西方文化相融合的学习环境中，孩子接受了人性化、规范化的管理，自控力和自主能力都得以提升，这一切最终造就了我的孩子，使之能够获得美国埃默里大学的青睐。

韩雨辰，19岁（中国），家长 赵锦兰

室、藏书30万册图书馆和设置400考位的新托福考点；6国语言同声传译演播厅（1080席位）、国际报告厅（400席位）、国际标准体育场、足球场、NBA标准地板篮球场、网球场、室内体育馆、健身房、室内游泳馆、跆拳道馆、钢琴房等；容纳三千人就餐的A级卫生等级国际标准餐厅、高标准的学生公寓和全校视频监控系统。

是否有校医和护士：全职

联系方式：

地址：北京市昌平区王府街11号

电话：(010) 8178 5511/3785

电邮：admission@brs.edu.cn

网址：www.brs.edu.cn

北京协力国际学校

Hope International School (HIS)

HIS是实施美国学制的、以基督教精神为基础的、提供从幼儿园到高中的教育的学校。目前，学校列在美国大学西部协会(WASC)的候选名单上。本校高中毕业生被范德堡大学、惠顿大学、纽约大学和哈佛姆德学院等录取并获得奖学金。HIS重视品德教育和学术技能，其学生在积极向上的校园文化中成长。

创建时间: 2012年

接受学生年龄范围: 4至19岁

年级包含: 幼儿园托班至12年级

学校类型: 国际学校

在校学生人数: 230人

学校是否在教育部注册: 是

是否接受外国国籍学生: 是

是否接受中国当地学生: 否

***2014-2015年费用:**

申请费/注册费: 2,000元

一年学费:

小幼班 70,000元

幼儿园 70,000元

小学1-6年级 125,000元

初中7-8年级 140,000元

高中9-12年级 155,000元

其它费用: 押金 10,000元; 校车5,500-7,000

元; 校服500-1000元

午餐类型以及餐费: 中餐、韩餐和西餐, 20元

学生国籍: 美国、韩国、加拿大、香港、台湾和菲律宾

主要教学语言: 英文

其它教学语言: 中文课, 预测2015年开始西班牙课

平均班级人数: 15人

老师和学生的平均比率: 6:1

学校上课时间: 8:10-15:10

课余活动: 学习、音乐、美术和体育方面都有各种活动

是否有特殊教育项目: 无

是否有课外补习班: 学习、音乐、美术和体育方面都有各种活动

是否有奖学金: 学术、音乐和美术奖学金

学校设施: 每个教室的交互式白板、音乐室、美

家长的话

我听说学校组织高中学生在校园里作为志愿者来帮助小学生的体育课和课外活动。后来我的儿子也参加了帮助小学生游泳课的服务活动, 他说“能经历这种志愿活动真好”。我想说, 来自经验的知识比从书中获取的知识更有价值。

Shin Yoon Seung, 11年级(韩国), 母亲 Hanna Song

术室、室外游乐场和实验室, 租用蟹岛度假村的游泳场、篮球场、羽毛球场和足球场等。

是否有校医和护士: 全职护士

联系方式:

地址: 北京市朝阳区蟹岛路1号蟹岛4号展馆

电话: (010) 5225 3711, 15611020229 (英文), 13426313439 (中文和韩文)

电邮: moody.alicia@hopeintlschool.org, lim.michelle@hopeintlschool.org

网址: <http://www.hopeintlschool.org>





北京乐成国际学校 (BCIS)

Beijing City International School (BCIS)

北京乐成国际学校 (BCIS) 坐落在北京市中心中央商业区 (CBD)，是一所非盈利的国际学校。为提倡严谨的个性化教育，融贯中西，学校为2岁至18岁来自将近50个国家的近800名学生提供由国际文凭组织 (IB) 授权的全套IB课程。经验丰富的教师来自13个国家，他们通过挑战与关爱，让学生成为终身热爱学习、充满爱心与灵感的人，让他们视人类的进步为己任，身体力行为实现世界的可持续发展做贡献。目前，已为全世界10个国家超过200所知名学府输送了5届优秀的毕业生。距离主校区仅一里之遥的学校幼儿园 (BCIS ECC) 北京第一家获得美国LEED绿色认证金奖的校园，提倡探索式的“玩中学”，是一座为两岁到六岁的儿童量身定制的绿色儿童之城。

创建时间: 2005年

接受学生年龄范围: 2-18岁

年级包含: 幼儿园小小班至十二年级

学校类型: IB国际文凭组织授权学校 (非盈利私立国际学校)

在校学生人数: 770人

学校是否在教育部注册: BCIS由北京市朝阳区教育委员会批准登记注册，可招收中国和外籍学生。

是否接受外国国籍学生: 是

是否接受中国当地学生: 是

2015-2016年费用:

报名费: 2,000元

一年学费:

幼儿园小班160,500元; 幼儿园中班172,500元; 幼儿园大班183,800元; 1-2年级216,700元; 3-5年级216,700元; 6-8年级232,300元; 9-10年级237,600元; 11-12年级246,600元
其它费用:

校车费: 10,000元/年; 新生入学费5,000元

午餐类型以及餐费: 国际供餐公司爱玛客在学校餐厅及餐吧提供中西式自助午餐; 幼儿园 (ECC) 为孩子们提供家庭午餐模式。幼儿园餐费每年4500元，其中包含加餐费用; 20元/餐 (一年级), 27元/餐 (二至十二年级)

学生国籍: 来自50多个国家及地区

主要教学语言: 英语

其它教学语言: 汉语, 韩语与西班牙语, 以及在满足国际文凭组织教学需求由学校设定的自学语言课程

平均班级人数: 幼儿园小小班与小班16人, 幼儿园中大班18人, 一至十二年级20人

老师和学生的平均比率: 1:6

学校上课时间: 8:15 - 15:30

课余活动: 阅读, 器乐, 舞蹈, IT, 电影, 国际象棋, 书法, 根与芽环保组织, 攀岩, 烹饪, 合唱, 跆拳道, 中国功夫, 体育项目及游戏等几十种丰富多样的由学校组织或学生个人发起的活动。

是否有奖学金: 是

学校设施: 北京乐成国际学校分主校区及幼儿园校区, 两个校区的所有建筑内均确保室内PM2.5过滤率达到80%以上, 全部WIFI覆盖, 共有超过70间具备先进教学功能的宽敞教室, 学校设有配备恒温六道标准游泳馆、篮球馆及健身房的体育馆, 足球场, 两座可容纳300人的剧院, 设计与技术教室, 5间科学实验室, 多媒体教室及摄影棚, 幼儿园、小学及中学分别设有藏书丰富的图书馆, 小学餐厅、中学餐厅及咖啡厅。新幼儿园每层都设有明亮宽敞的公共空间, 用于孩子们

家长的话

对我们来说, 北京乐成国际学校 (BCIS) 是一所堪称完美, 最适合我的孩子学习成长的学校。我们来到北京, 参观调查了不少国际学校, 最终, 决定把孩子转进BCIS。一夜之间, 他们似乎像变了一个人似的, 两个孩子在这里得到全面发展。我的小儿子在幼儿园 (ECC) 学习生活, 而大儿子在主校区。BCIS独有的校园文化与社区感陪伴他们成长, 这让他们的朋友圈有了很多交集。此外, 更重要的是, 他们获得了与众不同的学习经历。

分别在幼儿园大班和二级的两个学生 (美国), 母亲Kerry Driver

的活动及用餐, 体验式厨房让孩子们学习生活技能, 100%的绿化率通过空中花园而呈现。

是否有校医和护士: 普华诊所合作伙伴, 主校区两位护士, 幼儿园一位护士。

联系方式:

北京乐成国际学校 (BCIS) 主校区:

地址: 北京市朝阳区百子湾南二路77号

联系电话: (010) 8771 7171

北京乐成国际学校幼儿园 (BCIS ECC):

地址: 北京市朝阳区东柏街11号

联系电话: (010) 6770 0766

电邮: admissions@bcis.cn

网址: www.bcis.cn

北京英国学校

The British School of Beijing, Sanlitun (BSB)

北京英国学校三里屯校区位于绿树成荫的三里屯使馆区内。学校专注于幼儿早期和小学阶段教育，分别坐落于两个校址上并且距离很近，步行即可。三里屯学校按照英国国家课程的标准教学，并且在此课程的基础上做出了一些适合国际学生的课程内容调整。学校特有的‘高性能学习法’向所有学生提供了更多的学习机会，帮助学生提高他们的学习积极性，并且学生们还会获得来自各科老师最有力的支持与帮助，从而创立他们自身的自信心和独立性。

创建时间：2003-2004年度

接受学生年龄范围：1岁至11岁

年级包含：幼儿园小班至小学六年级

学校类型：国际学校

在校学生人数：可容纳600名学生

学校是否在教育部注册：是

是否接受外国国籍学生：是

是否接受中国当地学生：否

***2014-2015年费用：**

申请费/注册费：1,600元

一年学费：

幼儿园小班及中班：107,449 元（半天）；
161,189 元（全天）

幼儿园大班：173,865 元

小学1-2年级：193,512 元

小学3年级：206,588 元

小学4-6年级：209,659 元

开学前一次性支付全年学费，享有3%的折扣

其它费用：

可退还保证金：16,000 元

全年校车费用：8,100元至11,700 元

学校统一校服：依据个人购买数量会不同

午餐类型以及餐费：多种亚洲和西方午餐的选择，并且包括素食。另外提供三明治及蔬菜水

果沙拉区。30元每天。

学生国籍：北京英国学校三里屯校区拥有来自英国、美国、澳大利亚、德国、香港等55个国家的学生们。

主要教学语言：英语

其它教学语言：中文，德语

平均班级人数：可容纳最多22人（小学）

老师和学生的平均比率：1:3（幼儿园小班）至1:11（小学六年级）

学校上课时间：8.30 - 15.30

课余活动：各种包含了创造性，运动类，音乐类以及语言类的课外活动。例如：厨艺、唱歌、尤克里里琴、乒乓、德语、缝纫、篮球、攀岩、戏剧、绘画、足球、创意写作和建造课程。

是否有特殊教育项目：无

是否有课外补习班：给予非母语学生英语补习

是否有奖学金：无

学校设施：每间教室都配有交互式白板。电脑教室内配有台式机，笔记本电脑和Ipad苹果便携本可以借出，方便在教室使用。一个主音乐教室，以及各种独立的乐器练习室。并且还有图书馆、室外操场、尼龙草皮足球场、室内健身房和室内运动中心（内建设有攀岩墙和海洋球馆）

是否有校医和护士：两个全职护士分别在幼儿园和小学校区

家长的话

Adam进学校时才一年级，而现在已经六年级的大孩子了，弟弟Jerome今年二年级，两个孩子每天早上都非常想到学校去。在这个轻松愉快的教学环境中，他们都获得了知识并提高了自信。培养孩子的价值观是一个学校的基础。老师每天的邮件，让我们知道了孩子在学校的情况，与孩子们之间的沟通也更顺畅了。老师给孩子留适量的家庭作业，来帮助他们复习并延展在学校的学习。通过在网上全球教室，拓宽了他们的世界观、知识面，也可以与集团下全球各所学校，同龄的孩子们沟通交流、亦或者就一个话题进行辩论，给孩子们增加了很多趣味性和学习上的积极性。

Jerome, 2年级和Adam, 6年级, 家长 Andy Portch和Emma Portch

联系方式：

小学部：

北京市朝阳区三里屯路西六街5号

电话：(010) 8532 3088

幼儿园部：

北京市朝阳区三里屯路北小街7号

电话：(010) 8532 5320

电邮：sltadmissions@britishschool.org.cn

（由于邮箱地址添加了针对spambots的保护，您需要激活javascript才能发送）

网址：www.britishschool.org.cn





北京英国学校 (BSB) - 顺义校区

The British School of Beijing (BSB) Shunyi

北京英国学校 (BSB) - 顺义校区是一所颇具规模的国际学校, 提供从小学到中学的全面教育。学校旨在为未来的领导者提供最优质的教育。不论是对幼儿园的小朋友还是对即将步入名校大门的高中生, 老师都会因材施教, 让每个学生的天赋得以施展, 为他们提供最个性化的学习体验。BSB秉承英式教育体系, 学生到16岁为止会学习英国国家教育课程, 并参加IGCSE课程考试, 最后两年学习国际大学预科文凭课程 (IB)。同时, 学校的德语小学部用德语来教授德国国家课程的核心课目, 为德语母语的学生提供1-4年级的课程。学校从2003年在北京建校至今, 现在是诺德安达教育集团旗下在全球的31所学校之一。

创建时间: 2003年

接受学生年龄范围: 1-18岁

年级包含: 幼儿园至13年级 (高中)

学校类型: 国际学校

在校学生人数: 1,500人

学校是否在教育部注册: 是

是否接受外国国籍学生: 是

是否接受中国当地学生: 否

***2014-2015年费用:**

申请费/注册费: 1,600元

一年学费:

幼儿园小班, 中班: 110,772元 (半天), 166,174元 (全天)

幼儿园高班: 179,242元

1-2年级: 199,497元

3年级: 212,977元

4-6年级: 216,143元

7-9年级: 235,199元

10-11年级: 242,364元

12-13年级: 254,054元

午餐类型以及餐费: 中餐, 西餐, 三明治, 沙拉和水果多种选择 午餐费: 30元/天 (必收)

学生国籍: 60多个国籍

主要教学语言: 英语

其它教学语言: 德语, 普通话, 法语, 荷兰语, 瑞典语, 西班牙语和拉丁语

平均班级人数: 每班最多22人 (幼儿园最多16人)

老师和学生的平均比率: 1:4至1:10

学校上课时间: 8:30-15:30

课外活动: 提供超过100种, 如: 体育, 美术, 戏剧, 音乐, 摄影, 舞蹈, 烹饪的课程, 还有多种社区、公益项目和境内外的课程拓展旅行

是否有特殊教育项目: SEN特殊教育

是否有课外补习班: 英语辅导课程

家长的话

BSB给我们的感受是我们不只是学校的一个组成部分, 更是这个大家庭中的成员之一。我很开心BSB可以把我的孩子们都视为独有的个体, 让学校来适应孩子, 而不是让孩子来适应学校。我的孩子们在BSB的成长和收获非常令人惊喜。

Dylan, 9岁, 5年级和Jacob, 11岁, 6年级学生 (美国), 家长Dan Minsker

是否有奖学金: 无

学校设施: 校区有小学和中学部, 体育馆, 健身房, 多功能厅, 足球场, 4个户外游戏区 (根据不同年龄划分), 游泳馆, 舞蹈教室和气膜体育馆。除体育活动区外, 我们的设施还有剧院, 戏剧教室, 专业音乐和电脑教室, 录音棚, 电脑教室, 科学实验室, 暗室, 艺术教室, 特殊教育教室, 高年级学习区和机器人实验室。

是否有校医和护士: 3名全职护士

联系方式:

北京市顺义区天竺开发区安华街9号南院 101318

电话: (010) 8047 3588

电邮: admissions@britishschool.org.cn

网址: www.britishschool.org.cn/shunyi

北京耀华国际教育学校

Yew Wah International Education School of Beijing

北京耀华国际教育学校，座落于北京亦庄经济技术开发区的保华国际教育园内，将于2016年落成启用。耀华国际教育建基于耀中国际学校80多年在香港及内地城市推行优质国际教育的经验之上，结合开办国际学校并提供全方位教育服务的经验所创办的以招收中国学生为主、兼收外籍学生的耀华国际教育系列。耀华提倡全人教育，致力创建积极、关爱、愉悦、充满欣赏的教育环境，为学生提供最理想的学习及生活经历。耀华致力把国际教育带到您的家园，使学生不出国门，也能真切体验国际教育氛围，接受优质的中英双语教育。耀华竭力培养孩子对不同文化的理解和尊重，培养孩子自信、健康的人格，成就既有中国身后文化底蕴、又拥有国际视野的人才。从1998年于上海成立的耀华国际教育中心至今，耀华学生所获得的国际毕业证书被世界著名的高校广泛接受，毕业生都能申请升读世界一流大学。历届毕业生已被上百所世界知名大学所录取，其中不乏获得奖学金的学生，他们的骄人成绩和潜能已获得世界认同。

创建时间：2016年

接受学生年龄范围：2-17岁

年级包含：幼儿园至大学预科

学校类型：国际教育学校

在校学生人数：招生人数满额为1,600名学生

学校是否在教育部注册：是

是否接受外国国籍学生：是

是否接受中国当地学生：是

2015-2016年费用：待定

学生国籍：以中国学生为主

主要教学语言：汉语和英语，随着年级增长，逐步增加英语授课比重

其它教学语言：无

平均班级人数：每班最多25名学生

老师和学生的平均比率：待定

学校上课时间：待定

课余活动：待定

是否有特殊教育项目：是

是否有课外补习班：提供辅助英语课程

是否有奖学金：待定

学校设施：设有图书馆、体育馆、运动场、多媒体中心和学生宿舍等

是否有校医和护士：有全职的专业护理人员，为学生处理基本医疗问题

联系方式：

地址：北京招生部及展示厅：北京市大兴区亦庄荣华南路12号 兴基铂尔曼饭店515房间

电话：(010) 8581 4299

电邮：enquiry.bj@ywies.com

网址：www.ywies-bj.com





北京耀中国际学校

Yew Chung International School of Beijing

北京耀中国际学校是教育部公布及批准设立的外籍人员子女学校，为2-18岁的学生提供真正的中英文双语教育环境。学校课程以英国国家课程为依据，同时融合以探究为基础的中文课程。幼儿园和小学采用独特的双教师合作教学模式，糅合东、西方教育理念与文化的精髓。中学采用IGCSE课程及IB课程，是为数不多的同时获得IBO, CIE, CIS, NEASC, NCCT认证的国际学校之一，致力在国际化的氛围中实践优质的环球教育。2012年，耀中国际学校获得“剑桥卓越教育奖”，成为首个在中国获此殊荣的国际学校。

创建时间：1995年

接受学生年龄范围：2-18岁

年级包含：幼儿园（2岁起）至高中（18岁）

学校类型：国际学校

在校学生人数：800人

学校是否在教育部注册：是

是否接受外国国籍学生：是

是否接受中国当地学生：否

2015-2016年费用：

报名：2,000元

一年学费：

幼教部 - 两岁班（半日课程）72,500元

幼教部 - 两岁班（全日课程）119,000元

幼教部 - 三岁班 159,000元

幼教部 - 四岁班 167,000元

小学部 - 1-3年级 204,000元

小学部 - 4-6年级 209,500元

中学部 - 7-9年级 230,500元

中学部 - 10-11年级 246,000元

中学部 - 12-13年级 253,000元

其它费用：学费中包含一年的整套校服费用（详情请参考校方网站）

午餐类型以及餐费：学校餐厅提供中西结合的营养配餐；学生咖啡厅提供营养早餐、美味小吃及新鲜果汁等；学生餐厅和咖啡厅均提供素食和有机食品，餐费24-27元/餐

学生国籍：40个国家和地区

主要教学语言：英文和中文

其它教学语言：课外活动课程中提供意大利语、法语和中文课程

平均班级人数：16-24人

老师和学生的平均比率：中学1:24；小学1:12；幼儿园1:8

学校上课时间：8:00-15:05

课外活动：提供40余种课外活动课程，包含小提琴、艺术体操、功夫、合唱团、中国国画、乒乓球、跆拳道等等

是否有特殊教育项目：无

是否有课外补习班：为母语非英语的学生提供英语作为第二语言的教学项目，以辅助学生学习主

家长的话

我们之所以选择北京耀中国际学校，不仅仅因为其提供了优质的中英文双语教学，而且学校会与学生和家长建立紧密联系。

Elias Spiller 12岁和Vienna Spiller 6岁（美国），家长Linzie和Ammon Spiller

流课程

是否有奖学金：每年为中学生（7-13年级）提供音乐奖学金和品学兼优奖学金，同时也为申请入读北京耀中的校外学生提供奖学金（详情请参考校方网站）

学校设施：中学图书馆、小学图书馆、礼堂、实验室、小型高尔夫球场、室内操场、室外操场、体育馆、艺术室、舞蹈教室、小提琴室、所有教室均配有IQ Air 空气过滤器等，所有教室、办公室及走廊内都安装了PM 2.5室内空气净化系统，为所有的学生和员工提供新鲜的净化空气。

是否有校医和护士：全职护士

联系方式：

地址：北京市朝阳区后八里庄5号红领巾公园东门

电话：(010) 8583 3731

电邮：enquiry@bj.ycef.com

网址：www.ycis-bj.com

北京中加学校

Beijing Concord College of Sino-Canada (BCCSC)

北京中加学校是经北京市教委批准[京教外(1996)058号]，于1997年3月26日在人民大会堂举行成立大会，是北京市第一所实施中外合作普通高中教育的学校。学校设有小学部、初中部、高中部，现有教学班共36个班级，在校高中生一千一百多名。北京中加学校吸收东西方文化精髓，融中西教育制度之精华，并构建以中国课程为主融加拿大课程为一体的课程体系。经北京市教育委员会批准为自主安排普通高中新课程及独立组织高中毕业会考的学校。2009年，学校成为国内第一所把国际AP课程引进高中教学的学校，由美国大学理事会AP考试中心认证经国家教育部批准，指定为AP课程考试中心。

创建时间：1997年

接受学生年龄范围：6-15岁

年级包含：1-12年级

学校类型：中外合作办学寄宿学校

在校学生人数：1100人

学校是否在教育部注册：是

是否接受外国国籍学生：是

是否接受中国当地学生：是

2015-2016年费用：

申请费/注册费：200元

一年学费：

小学部：60,000元

初中部：66,000元

高中部：60,000元

其它费用：住宿费：4,000元/年

高中部生活费：12,000元/年

高中部教材费：5,000元（一次性）

高中部服装费：2,000元（一次性）

午餐类型以及餐费：包含有机餐，中餐，西餐，清真餐，餐费包含在学费中

学生国籍：中国、加拿大、韩国、爱尔兰

主要教学语言：汉语、英语

其它教学语言：韩语

平均班级人数：25人

老师和学生的平均比率：1:5

学校上课时间：8:00-21:10

课余活动：选修课程、学生社团活动、社会实践课程

是否有特殊教育项目：无

是否有课外补习班：语言类及文化课补习

是否有奖学金：否

学校设施：Smartboard，一个图书馆，一个户

家长的话

尊敬的薛校长：您好！

谢谢您在百忙之中接待我，并提供帮助。她所取得的成绩，除了她个人的努力，更重要的是与贵校的培养和教育密不可分。我作为家长，借此机会，再次向贵校及您本人表示诚挚的谢意，并衷心地祝愿贵校坚持你们与国际接轨的教学方针，不断创新，与时俱进，培养出一批又一批的优秀人才，为我国的发展和建设，为振兴中华民族作出积极的贡献。

顺致敬意！

何艾佳，毕业生（中国），家长张海龙

外运动操场，一个阶梯教室，计算机房，实验室

联系方式：

地址：北京市通州区丛林庄园

电话：(010) 8959 8882, (010) 8959 8886,

(010) 89591234

E-mail: admissions@beijingccsc.com

网址: www.ccsc.com.cn





邦尼国际幼儿园

Bonita Children's Center

邦尼国际幼儿园位于北京市的CBD时尚地标区域——世贸天阶北侧，是一所具有国际背景和由中、英、美、俄、法等国际化教师团队组建而成的，专注6岁以下学龄前儿童国际标准化高端学前教育机构，接纳以中英法俄等为母语的不同国籍学生入园为主，其它语系国籍学生入园为辅。幼儿园倡导用语言沟通世界，用艺术启迪智慧、激发潜能，用审美孕育修养，用环境与世界交流的独特教育理念，坚持对孩子负责、呵护、尊重、并正确引导的准则，让孩子无忧无虑，健康快乐的成长。在充分满足孩子个性化发展的同时，通过多国籍、多语言、多领域潜能开发和艺术环境浸润式教学，为孩子们创造更多与世界交流的条件和环境，打开国际视野，锻炼胆识、培养能力、开发潜质，培育审美，提高素质，孕育修养，促进孩子们全面健康成长。

创建时间：2010年9月

接受学生年龄范围：1-6岁

年级包含：托班、小班、中班、大班、混龄班

学校类型：国际学校

在校学生人数：40人左右

学校是否在教育部注册：是

是否接受外国国籍学生：是

是否接受中国当地学生：是

2015-2016年费用：

申请费/注册费：无

一年学费：

全天班：年付168,000元

半天班：年付103,200元

其它费用：押金：2,000元；入园一次性费用：

2,500元；材料费：3,000元/年

午餐类型以及餐费：由专业营养师为幼儿制定餐谱，餐费：28元/全天

学生国籍：母语为英语国家；母语为法语国家；母语为西班牙语国家；母语为俄语国家；母语为汉语国家；其它母语国家的学生。

主要教学语言：英文、法文、中文

其它教学语言：俄文、西班牙语、日语

平均班级人数：12-15人

老师和学生的平均比率：1:4-1:5

学校上课时间：9:00-16:30（中午12:00-14:00为就餐及午休、幼儿睡眠时间）

课余活动：名画启蒙、创意手工、每日科学、社会、名画涂鸦、厨艺、瑜伽、音乐、舞蹈、运动、法语活动（与法国文化中心合作）、综合美术、戏剧、故事摄影、漫画、蒙台梭利活动、1.5-3岁幼儿手语。

是否有特殊教育项目：无

是否有课外补习班：戏剧、漫画、故事摄影、厨艺、综合美术、名画启蒙

是否有奖学金：无

学校设施：图书馆、瑜伽教室、厨艺区、表演舞台

是否有校医和护士：全职

联系方式：

地址：北京市朝阳区金汇路九号中骏世界城D座3层301A邦尼国际幼儿园

家长的话

邦尼国际幼儿园是我们所见到，也能切身感受到的，真正用心做教育的国际幼儿园。我们带Andy去过不下8家国际幼儿园体验，只有邦尼国际幼儿园当即就让Andy还有我和我太太爱上了这里。Andy与邦尼国际幼儿园的外籍教师和国内老师们玩到很晚都不愿意离开，我们也很开心，这是Andy在其他国际幼儿园从来都不曾有过的。这里无论中英法美俄哪个国籍的教师或是管理人员都能让孩子和家长感受到他们那发自内心的对孩子的负责、对孩子的呵护、对孩子的尊重、对孩子的正确引导，在充分满足孩子个性发展的同时，通过多国籍、多语言、多领域潜能开发和艺术环境浸润式教学，为孩子们创造更多与世界交流的条件和环境，打开孩子们的国际视野，锻炼胆识、培养能力、开发潜质，提高素质，孕育修养，促进孩子们全面健康成长，这正是我们做为家长所期望的，让孩子不仅物质上充实，更要让孩子们精神上富有，通过邦尼国际幼儿园的国际化特色教育理念，我们坚信这个目标一定能够实现。

Andy, 2岁(中国), 家长崔峰

电话：(010) 5330 6800/8590 7648

电邮：bonitaetzx@163.com

网址：www.bonitakindergarden.com

公共微信搜索：邦尼国际幼儿园

博识梦飞国际幼儿园

Muffy's International Kindergarten (MIK)

博识梦飞融合了中西方先进的教育理念，采用了经研究证明在语言习得和幼教领域中最好的教育方法，勇于尝试，乐于表达自己的思想。博识梦飞相信游戏是孩子们学习和成长的重要组成部分，通过游戏式学习活动培养孩子们的思辨能力和社交能力，提高他们的自信心。霍华德·加德纳的多元智能教育理念是博识梦飞课程的核心

创建时间：2003年

接受学生年龄范围：2-6岁

年级包含：幼儿园小班至学前班

学校类型：国际幼儿园

在校学生人数：420

学校是否在教育部注册：是

是否接受外国国籍学生：是

是否接受中国当地学生：是

2015-2016年费用：

申请费/注册费：500元

一年学费：110,000元

其它费用：班车7,500元/年

午餐类型以及餐费：有营养中西餐菜谱，餐费6,000元

学生国籍：90%中国学生，10%外国学生

主要教学语言：英文

其它教学语言：无

平均班级人数：13-18

老师和学生的平均比率：1:6

学校上课时间：8:30-17:00

课余活动：中文课程，艺术创想，疯狂体育，季节性节日活动，体育赛事，实地考察学习活动，周末家长讲座，假日聚会

是否有特殊教育项目：无

是否有课外补习班：Global Track（英文课后班）

是否有奖学金：无

学校设施：一个图书馆，一个户外运动操场，两

家长的话

我儿子在MIK也已经将近两年了。孩子除了在语言上得到了提升，他的性格也受到尊重，从中得到了很好的培养。MIK一直重视多元智能的发展，同时要求教师与孩子们之间建立良好的关系，就像朋友一样。在这个大家庭里他们对待每个学生都很关注，都会给予指导和鼓励。因此，我儿子在MIK这两年来变得越发的独立、自信、乐观。

吴宇帆，5岁半（中国），妈妈 罗荣辉

个室内活动室，多媒体教室

是否有校医和护士：有，全职

联系方式：

三个校区：万柳校区，望京校区，香山校区

电话：(010) 400 6633 282

网址：www.mik-kids.com

微信：Muffys





常春藤国际学校

Beijing Collegiate Academy International School

坐

落在北京朝阳公园东侧的常春藤国际学校为中国及国际学生提供国际化的加拿大和中文课程，学生在这里可以掌握流利的中英双语、丰富的知识及世界文化。教师团队由加拿大英属哥伦比亚省的资格教师及教学经验丰富的中文教师组成，从学前班到12年级，拥有34000平方米占地面积。北京常春藤国际学校拥有先进的体育设施，以及在专业导师的指导下的优质课外课程。凭借出色的校园环境和世界级教师，学校的目标是成就未来世界精英。

创建时间：2012年

接受学生年龄范围：5-18岁

年级包含：目前招收学前班至四年级学生

学校类型：国际双语走读学校

在校学生人数：可容纳1000名学生

学校是否在教育部注册：正在注册中

是否接受外国国籍学生：是

是否接受中国当地学生：是

2015-2016年费用：

申请费：2,000元（不退还）

一年学费：

学前班142,000元

一至二年级173,200元

三至四年级175,300元

其它费用：校车(可选) 10,000-15,000元/年

午餐类型以及餐费：为学生提供中西结合的营

养午餐和上下午加餐。为了保证学生的健康和营养，学校希望家长配合学校不给孩子外带零食和糖果。餐费 5,000元（不退还）

学生国籍：美国 中国 韩国

主要教学语言：英语（约70%时间）

其它教学语言：中文（约30%时间）

平均班级人数：最多25人

老师和学生的平均比率：1:8

学校上课时间：8:30-16:50（15:50-16:50课外课）

课余活动：丰富多彩的学生活动、包括短途旅行、社区服务、慈善活动等。提供多种选择的课外课程，包括戏剧、舞蹈、跆拳道、中国书画、网球、足球、艺术、钢琴和架子鼓等，鼓励学生全面均衡发展。

是否有特殊教育项目：无

是否有课外补习班：EAL, CAL

是否有奖学金：无

学校设施：占地34,000平方米，这里远离城市干扰同时也可以非常便捷地到达城市的任何角落。校园配置先进的Smartboard电子白板、全校园无线网络覆盖、图书馆、餐厅、足球场、计算机教室、音乐教室和一个小学运动场。其他设施包括游泳馆、700座礼堂、黑盒剧场、中学图书馆、体育馆、篮球场等设施预计在2016年投入使用。

是否有校医和护士：全职专业校医

联系方式：

地址：北京市朝阳区东风南路东10号

电话：(010) 5681 2555

电邮：admission@bj.ccaschools.cn

网址：www.ccaschools.cn

俄罗斯儿童教育中心

Russian Children's Education Center (RCEC)

RCEC的课程设置注重培养学生的感知能力，好奇心和对知识的渴望，同时激发学生的想象力和创造力。学习材料来自俄罗斯动画里家喻户晓的卡通形象 Smeshariki，在中国被称作“开心球”。

创建时间：2011年1月

接受学生年龄范围：1.5-15岁

年级包含：幼儿园小班、中班、大班；小学一年级、二年级、三年级和四年级

学校类型：幼儿园，小学

在校学生人数：最多150人

学校是否在教育部注册：学校目前并未在教育部注册，目前主要重心在幼儿园，正在发展小学部。

是否接受外国国籍学生：是

是否接受中国当地学生：是

2015-2016年费用：

申请费/注册费: 2,500元

一年学费:

幼儿园全天 (8:00-18:00) 6,600元 / 月半天 (8:00 - 13:00) 4,800元 / 月

小学部: 34,000元 / 学年

其它费用: 除校服外的一切费用都被学费包含

午餐类型：俄罗斯食品、欧洲食品

学生国籍：俄国，美国，哈萨克斯坦，白俄罗斯，立陶宛等

主要教学语言：俄语

其它教学语言：中文，英文

平均班级人数：20人

老师和学生的平均比率：1:10

学校上课时间：8.00-18:00

课余活动：音乐，美术，中英文，放学后的艺术和音乐课

是否有特殊教育项目：是

是否有课外补习班：音乐，美术，舞蹈，艺术体操，中文、英文和俄文班

是否有奖学金：无

学校设施：教室、图书馆、午休卧室、舞蹈练功厅、画室以及户外运动场地

是否有校医和护士：1名全职校医

联系方式：

地址：北京市京密路和太阳宫南路的路口，裘马

家长的话

为孩子择校时我们做家长的往往会变得非常吹毛求疵。正当我们为孩子找学校感到头疼时，朋友给了我们推荐了俄罗斯儿童教育中心，最终我们就选择了这里。我们也曾非常担心孩子是否会喜欢。幸运的是她非常的轻松一点也不害怕。到现在，我们已经是这个大家庭的一员，我们的女儿每天都会很开心地去学校，对此我们非常感谢老师们的专业性。值得一提的是，我们每周都会从老师那里收到教学内容报告，这非常棒。

Seldzhan ,5岁(阿塞拜疆)，家长Shakhin and Afag Jafarov

都公寓2号，商铺101（麦德隆超市南边）

电话: (010) 8436 1864, 18810175147

电邮: center@smeshariki.cn.com

网址: smeshariki.cn.com

微信: RCEC_Beijing





海嘉国际双语学校

BEIJING INTERNATIONAL BILINGUAL ACADEMY (BIBA)

海嘉国际双语学校是一所崇尚快乐教育，中文达到公立水平，英文媲美国际学校的双语学校。学校提供国际化的教育体系，兼顾激发潜能与鼓励创新，同时注重中文课程的教学。在海嘉，英语、数学、科学、美术、体育、音乐和社会课课程均由具有丰富国际教学经验的外籍教师担纲执教。英文以美国国家核心标准课程为依据，中文教学采用中国教育部颁布的课程标准为依据的语文和数学教材。每个年级分别设有不同程度的ESL（英文作为第二语言）和CSL（中文作为第二语言）课程辅导班。

创建时间：2006

接受学生年龄范围：2-17岁

年级包含：2岁-11年级(2016-2017会有12年级)

学校类型：国际双语学校

在校学生人数：900

学校是否在教育部注册：是

是否接受外国国籍学生：是

是否接受中国当地学生：是

2015-2016年费用：

申请费：1,600元

一年学费：

幼儿园（2-4岁）：90,000元

学前班（5-6岁）：120,000元

小学（1至5年级）：150,000元

初中（6至8年级）：160,000元

高中（9至12年级）：160,000元

*第二个子女及以后子女享有学费的八折优惠

其它费用：

一次性建校费：

幼儿园（2-4岁）：10,000元

其余学部：20,000元

校服费：2,500元

校车费：8,000-11,000元/年（根据路线而定）

午餐类型以及餐费：午餐费26-29元/天

学生国籍：来自20多个国家

主要教学语言：英文、中文

其它教学语言：法语、韩语

平均班级人数：16-20人

老师和学生的平均比率：按学生的年龄采取相应的师生比

学校上课时间：周一至周五8:05-15:40；8:05-16:40(课外课日)

课余活动：网球、足球、合唱班、乐队、空手道、烹饪等，与国际音乐学院合作提供音乐课

是否有特殊教育项目：是

是否有课外补习班：是

是否有奖学金：是

学校设施：学校占地总面积40,000平方米，设有

家长的话

我们希望我们的孩子能扎实地掌握好中文同时学习优秀的国际化课程。在研究了北京所有的学校后，我们发现BIBA提供了最好的综合性双语教育环境，例如，他们同时以中方和西方的方法教授数学，专业课程如音乐课由外籍教师用英语授课，让孩子们在一个轻松和有趣的环境中进行学习。BIBA另一大亮点是他们非常重视启发和培养孩子们的阅读兴趣。对于计划让孩子出国学习，但又希望孩子对中国传统文化有深入学习和理解的家庭，我们认为BIBA非常值得选择。

Nicolas 11岁, Jeffrey 8岁和Stanley 5岁 (香港), 妈妈Helen Lo

餐厅、体育馆、足球场、篮球和排球场地，图书馆、实验室、舞蹈工作室、艺术和书法教室，戏剧和音乐教室

是否有校医和护士：全职医生

联系方式：

地址：北京市顺义区后沙峪裕民大街5号

电话：(010) 8041 0390

电邮：info@bibachina.org

网址：www.bibachina.org

汇佳幼儿园

Huijia Kids

汇佳幼儿园 (Huijia Kids) 是汇佳教育机构20年完全教育的起点, 首家汇佳幼儿园于1999年5月在北京创办。现已发展成为在全国拥有40余所分园的知名幼儿教育机构, 汇佳幼儿园秉承“新型、高品位、国际化”的办学宗旨, 以国家最高办学标准“双一标准”为办园标准, 全面引用和实施国际文凭组织 (IB) 的PYP课程。确保汇佳幼儿园的整体品质, 为孩子营造丰富优质的多元探究环境, 让孩子在真实的环境中探究学习。

创建时间: 1999年5月

接受学生年龄范围: 1.5岁-6岁

年级包含: K1-K4

学校类型: 私立连锁幼儿园

在校学生人数: 万泉园110人; 三元桥100人; 国展园90人; 全部园所学生约8,000人

学校是否在教育部注册: 是

是否接受外国国籍学生: 是

是否接受中国当地学生: 是

2015-2016年费用:

申请费/注册费: 无

一年学费: 41,500-110,000元

其它费用: 园所不同费用不同

午餐类型以及餐费: 中西餐结合, 园所不同费用不同

学生国籍: 美国、英国、新加坡、韩国、法国、比利时、西班牙等

主要教学语言: 中文, 英语

其它教学语言: 无

平均班级人数: 15-25人

老师和学生的平均比率: 1.4-1.5

学校上课时间: 7:30或8:00-17:00

课余活动: 周主题活动、日常课后兴趣班, 包括钢琴、轮滑、舞蹈、绘画课等

是否有特殊教育项目: 否

是否有课外补习班: 否

是否有奖学金: 否

学校设施: 操场、多功能中心、阅读室、图书馆、钢琴室等, 不同园所园内设施不同

是否有校医和护士: 有 全职

联系方式:

万泉园: 北京市海淀区巴沟南路35号小区万泉新家园 电话: (010) 8255 1751

三元桥园: 北京市朝阳区静安东里6号 电话: (010) 6463 5251/(010) 6463 3252

国展园: 北京市朝阳区西坝河东里103号 电话:

家长的话

我非常开心能让我的爱子到汇佳幼儿园就读, 而且我本人也非常喜欢汇佳幼儿园。因为那儿的教室总是那么干净整洁, 让人身心愉快, 老师对待孩子总是那么和蔼可亲, 细致耐心。我的爱子一听说要去幼儿园, 就显得异常兴奋, 作为父母, 我非常希望能得到老师每周一次的反馈报告。同时, 我也希望能得知孩子每天在园所学习内容信息, 这能让家长更好的理解和帮助自己的孩子, 真诚的感谢幼儿园各位老师!

Juan Bros, K3 (西班牙), 妈妈Rocio Sobejano

(010) 6465 5212

上地MOMA园: 北京市海淀区安宁庄上第MOMA小区电话: (010) 8275 9510

实验园: 北京市昌平区中关村科技园创新路20号

汇佳职业学院内电话: (010) 5163 1603

总部电话: (010) 400 886 1993

电邮: hjkids@huijiaedu.org

网址: www.hjkids.com

微信公众号: hjkids





好思之家国际学校&幼儿园

House of Knowledge (HoK)

好思之家坚信未来的领导者需要具备全面的基础，孩子们应在一个既被关怀又富有挑战的环境里茁壮成长。HoK独具特色的教学大纲，首先，通过教育孩子们“学习如何学习”，培养其学会理性思考和合作能力。然后，HoK小学的“准备好开始学习”的德语教程和英语教程，通过应用多感官的教学方法，充分调动孩子们的积极性参与学习，可以为其终生所用。

创建时间：2007

接受学生年龄范围：1-11岁

年级包含：幼儿园，托儿所，学前班和1-2年级

学校类型：国际托儿所，幼儿园，学前班及小学

在校学生人数：目前100人以上

学校是否在教育部注册：正在审核

是否接受外国国籍学生：是

是否接受中国当地学生：是

2015-2016年费用：

申请费/注册费：2,000元

一年学费：

小小班（12-20个月）2个半天30,050元；

3个半天42,290元；5个半天66,780元

小班（20个月-3岁）半天86,810元；

全天102,400元

中班（3-5岁）全天133,560元

大班（4-6岁）全天136,680元

小学1-2年级* 168,760元

小学3-5年级* 178,660元

*小学优惠：于2015年4月1号之前全额付款，可享受20%的学费折扣

午餐类型以及餐费：每天，好思之家会为孩子们提供，由学校内部厨师选用优等原材料准备的早

餐，午间水果加餐，午餐和午后加餐。我们使用万得妙无糖酸奶，来自德国肉铺的肉品，本地德国面包店的新鲜面包和尽可能产自本地有机农场的有机果蔬。午餐费：每学年6,800元

学生国籍：10多个国家

主要教学语言：英语或德语

其它教学语言：汉语

平均班级人数：小小班9人，小班16人，中班20人，大班20人，小学20人

老师和学生的平均比率：幼儿园平均1:4，小学1:10

学校上课时间：8:00 - 15:45

课余活动：超级科学，舞蹈，足球，功夫，中国传统舞，瑜伽，钢琴课，手工课，中国文化等等（参见网站当前列表）

是否有特殊教育项目：语言治疗

是否有课外补习班：是

是否有奖学金：有

学校设施：高低层教室，地暖，阅读室，内部厨师，游泳池，手工艺术站，家长休息区，室外操场，儿童厨房，运动教室，手工艺术教室，建筑站等等

是否有校医和护士：校区全职校医/护士，核心

家长的话

2011年来到北京后，我们希望找到一所能够为很害羞的女儿Enja（3岁）提供良好教育的温馨幼儿园，我们找到了好思之家(HoK)。可以很高兴地说，Enja在老师的帮助下进步迅速。在好思之家的第一年，她通过既有趣又令人兴奋的学习课题获取了大量知识，并很快开始讲起英语和中文。在大班时，Enja参加了Star-fall英语文化课题，目前她已经在HoK小学一年级成功启航，成长为一个坦率自信的小学生，在HoK开心的度过每一天。我们真的既高兴又感激她来到了这所学校。

Enja Strein, 6岁半(德国), 妈妈Aminah Strien

员工经过急救培训

联系方式：

泉发校区：

地址：北京市朝阳区顺白路马泉营路18号泉发花园北门

电话：(010) 6431 8452

电邮：qf@hokschoools.com

朝阳校区：

地址：北京市朝阳区朝阳公园西路15号维多利亚花园

电话：(010) 6538 2624

电邮：vg@hokschoools.com

嘉德蒙台梭利双语幼儿园

Jiade Montessori Bilingual Kindergarten

嘉德

德蒙台梭利双语幼儿园拥有自己的国际师资团队，并将中国文化与国际化英语课程相融合。我们根据蒙台梭利课程安排为孩子设定个性化学习计划，孩子们使用各种教学材料，以独立或者小组的方式与教师密切合作进行学习。结构化的教室布置能促进孩子在自我导向学习中好奇心、创造力和智慧的增长。在嘉德蒙台梭利双语幼儿园的关怀环境下，我们为孩子提供机会、设施、素材以及良好的成长氛围，助其成为独立的、自我导向的、善于分析的、积极的和充满信心的学习者。

创建时间：2009年

接受学生年龄范围：2-6岁

年级包含：幼儿班，婴幼儿班

学校类型：蒙台梭利幼儿园

在校学生人数：168人

学校是否在教育部注册：是

是否接受外国国籍学生：是

是否接受中国当地学生：是

2015-2016年费用：

申请费/注册费：无

一年学费：大班82,000元，小班72,000元

其它费用：校车10,450元/年

午餐类型以及餐费：中、西餐，餐单20天轮

作，餐费：9,186元/年

学生国籍：外籍约占学生总人数的25%

主要教学语言：中文

其它教学语言：英文

平均班级人数：20-25人

老师和学生的平均比率：幼儿班 1:6; 幼儿小班 1:5

学校上课时间：8:30-16:30

课余活动：无

是否有特殊教育项目：无

是否有课外补习班：无

是否有奖学金：无

学校设施：操场, 图书馆, 室内体育馆, 美术室

家长的话

我的儿子于今年九月进入嘉德蒙台梭利双语幼儿园，当时他2岁半，我们十分感激学校对孩子的培养。他进步很快，学会了更有逻辑性的学习和游戏，行为举止也变得更加有礼貌。甚至有很多我们并没有教的东西，他也都理解了。为此，我们非常感谢学校为我们的儿子提供了全新的、蒙台梭利式的学习环境，也感谢全体教职员工的出色表现及真诚付出。我全心相信我儿子会在学校的帮助下获得越来越大的进步。我们一定会继续选择这所学校。

邹季臻，2岁6个月（中国），家长 邹昕

是否有校医和护士：是

联系方式：

地址：北京市朝阳区八里庄北里221号楼

电话：(010) 8591 8288

网址：www.jdmontessori.com





金翼德懿幼儿园

Eduwings Kindergarten

金翼德懿是为母语为德语、英文或中文的孩子而设的德国国际学校；其课程以德国教育大纲为基础设立，招收1-6岁幼儿。目前金翼德懿设有顺义及海淀两个校区。为孩子们营造了一个自然的，赋予灵感的以及创造性的教育环境，这里的老师能够讲德语，英语及中文，这三种语言贯穿主题教学内容中。所有毕业于金翼德懿的幼儿都能以优异的成就从容步入国际学校、国内名校或德国使馆学校。

创建时间：2010年

接受学生年龄范围：1-6岁

年级包含：

Explorer 班（1-2.5岁）

Discoverer 班（2.5-3.5岁）

Adventurer 班（3.5-4.5岁）

Expert 班（4.5-6岁）

学校类型：德国国际幼儿园

在校学生人数：150人，其中顺义校区100人，海淀校区50人

学校是否在教育部注册：是

是否接受外国国籍学生：是

是否接受中国当地学生：是

***2014-2015年费用：**

申请费/注册费：4,500元

一年学费：

全天：80,000元（包含午餐，两次点心，下午特色课程，以及校服）

半天：58,000元（包含午餐，一次点心，及校服）

其它费用：校车：8,000-12,000元（费用视距离而定）

午餐类型以及餐费：学校厨师为孩子们烹制美味的西式及中式午餐，为小小班的孩子，我们还提供特别的宝宝餐。我们的牛奶由wonder milk提供

学生国籍：德国，中国，美国，墨西哥，巴西

主要教学语言：德语，英文，中文

其它教学语言：无

平均班级人数：婴幼班 12 人其他班级 15 人

老师和学生的平均比率：Explorer班(1-2.5岁)：1:3—1:4；其他班级：1:5

学校上课时间：8:00-16:30

课余活动：艺术，舞蹈，体能训练，轮滑，厨艺，游泳（仅在夏天开设），音乐，顺义校区特有课程：德国戏剧，功夫，阅读；海淀校区特有课程：软式棍球

是否有特殊教育项目：我们为特需儿童配备特需教师。

是否有课外补习班：无

是否有奖学金：无

学校设施：

顺义校区：校园4000平米，配有专为幼儿设计的教室(阅读区,搭建区,娃娃家,拼图区,艺术区,音乐区, Circle 区)，幼儿专门餐厅，学校专属厨房及操作间（150平米），图书馆，音乐教室，艺术教室，攀岩室，游泳池，体育和舞蹈教室，独立睡眠室，室外活动场所和兔子喂养区等；

海淀校区：校园1500平米，配有专为幼儿设计的教室(阅读区,搭建区,娃娃家,拼图区,艺术区,音乐区, Circle 区)，幼儿专门餐厅，学校专属厨

家长的话

“妈妈，我今天想在幼儿园待全天，求你了！幼儿园太好玩了！”这是我早上送女儿上校车时经常听到的话。每天晚上，我都要花很多时间倾听她讲在幼儿园的故事。她讲的时候脸上总是泛着光彩，看得出来她是多么地喜欢幼儿园。这让我们全家都十分欣慰。在Eduwings孩子永远是第一位的。这里有一个很优秀的团队，每个人的脸上总是挂着笑容。无论我有任何问题，他们总是很乐意倾听并提供十分专业的建议。这是一个很棒学校。

Jasmin, 5岁（德国），家长Peggy Koetteritsch

房，图书馆，艺术教室，体育和舞蹈教室，婴儿室内大型玩具区域、幼儿室内大型玩具区域、室外活动场所等；

是否有校医和护士：两个校区各有一名全职校医

联系方式：

顺义校区：

地址：北京市顺义区天竺镇丽苑街6号美林别墅#52

电话：(010) 6450 8384

邮箱：eduwings@126.com

海淀校区：

地址：北京市海淀区万柳中路光大西园#6

电话：(010) 8257 0436

邮箱：eduwingshaidian@126.com

网址：www.eduwingskids.com

家育苑

The Family Learning House

提倡美德教育，教授中国文化，学做世界公民。朝阳区教委认定的2010及2014年度优秀幼儿园之一，家育苑是一所基于美德教育的双语学前教育。致力于在传授孩子知识的同时注重培养孩子的美好品格，使其能够更好的服务人类社会。家育苑将“美德在我心”品德教育与蒙台梭利以及中文课程结合在一起，设置了宠物农场，有机种植，以及孩子们为主导的废旧物品回收项目，为所有四岁半以上的孩子提供每日一对一钢琴课。孩子们还可以参加每月的户外之行活动，有意义的社区服务项目以及世界不同文化和国家的各种庆祝活动。家育苑旨在建立一个汇集学生、老师、阿姨及家长共同参与教育的学习社区。

创建时间：2002年

接受学生年龄范围：2-6岁

年级包含：未回答

学校类型：蒙台梭利双语幼儿园

在校学生人数：200人

学校是否在教育部注册：是

是否接受外国国籍学生：是

是否接受中国当地学生：是

2015-2016年费用：

一年学费：全日制课程110,000元/学年

午餐类型以及餐费：多种营养均衡 的中西餐，素食，午餐费包含在学费内

学生国籍：中国、美国、英国、加拿大、澳大利亚、丹麦、印度、爱尔兰、新加坡、马来西亚、

埃塞俄比亚、捷克、意大利、日本、韩国、乌兹别克斯坦等

主要教学语言：汉语、英语

平均班级人数：大班20-30人，小班20人

老师和学生的平均比率：1:5

学校上课时间：8:30-16:00

课余活动：艺术、音乐、钢琴、网球、芭蕾等

是否有特殊教育项目：个案特殊处理

是否有奖学金：无

学校设施：儿童厨房、专业蒙台梭利教具的教室、每班配有钢琴、艺术教室、两处户外活动场地、蔬菜园、宠物农场、多功能教室（音乐、芭蕾上课场所）、家长晨聚室

是否有校医和护士：有

家长的话

两个孩子都在这里上了三年左右了，我也感觉好像自己也一起在上幼儿园一样，和孩子们一起互助成长，跟着一共上了五年半了，还是不想毕业。每天早上手拉着手儿走近这栋白色的小房子，就听到里面天籁般的音乐，从院子里穿透了白色的百叶洒到了街上。喜欢这里，喜欢这里小小的中式家俱，喜欢走廊里悬挂的唐风灯笼，喜欢看孩子们穿着小蓝布袍子认真工作的样子，喜欢中秋晚会的丝竹，还有感恩节的小马……

毛儿和妞儿，5岁（中国），妈妈He Wei

联系方式：

地址：北京市朝阳区东三环中路39号 建外SOHO 西区14号楼旁

电话：(010) 5869 7540转800总机或801招生

电邮：info@thefamilylearninghouse.com

网址：www.thefamilylearninghouse.com





卡尔·安娜国际儿童会馆（幼儿园、早教中心）

Karl&Anna Kids (Kindergarten&Early Childhood Education)

德国福沃德整体艺术教育、中国主题教育和蒙台梭利的教育理念与实践，在卡尔·安娜国际幼儿园和早教中心完美结合。在培养孩子自立能力、自主学习能力和情商发展的基础上，幼儿园精心设计了音乐、舞蹈、创意、厨艺、科学实验、感统运动、武术、轮滑等多项专业课程，旨在全面提高孩子的艺术修养与艺术创造能力，让他们在一个美丽自然和国际化的环境中幸福成长。为每个孩子创建成长档案，同时针对每个孩子的测评结果为家庭进行一对一的专家指导。幼儿园有两个优美、绿色的校园，一个在观唐别墅区，一个在北辰绿色中央公园内。

创建时间：2012

接受学生年龄范围：0-6岁

年级包含：早教班、0-3岁和3-6岁混龄班、学前班

学校类型：私立连锁学校

在校学生人数：北苑校区现有早教班200人，幼儿园40人；观唐校区幼儿园20人

学校是否在教育部注册：是

是否接受外国国籍学生：是

是否接受中国当地学生：是

2015-2016年费用：

申请费/注册费：幼儿园 1,000元；早教班 500元
一年学费：

早教班 亲子课（0-3岁）5,400元—26,160元/年

半日班（1.5-3岁）50,490元/年

全日班（1.5-3岁）77,220元/年

全日班（3-6岁）68,310元/年

其它费用：

校车：800-1,500/月（根据距离而定）

午餐类型以及餐费：保健医制定营养餐谱，中西西餐搭配；有机水果每日配送四种以上；自制糕

点、果蔬汁；奶制品及有机营养食品，餐费：全日班 1,300/月 半日班 950/月

学生国籍：中国、德国、美国、加拿大、新西兰、香港、英国

主要教学语言：英语、中文

其它教学语言：德语、法语

平均班级人数：早教班 8人；0-3岁混龄班：16人；3-6岁混龄班 25人

老师和学生的平均比率：早教班 1:1-1:3；0-3岁 1:4；3-6岁 1:5

学校上课时间：8:30-16:30

课余活动：社会实践活动（地铁、邮局、军队等）、春秋游、户外采摘、小鬼当家、模特秀、武术、舞蹈、演艺、钢琴、思维拓展、厨艺、科学探索、联谊活动、公益慈善、义卖等

是否有特殊教育项目：权威专家的指导课程（特别是脑瘫、自闭症及智障儿童）

是否有课外补习班：感统运动班、语言类学习班（德语、法语、西班牙语）、艺术类班（钢琴、绘画、舞蹈、武术）

是否有奖学金：无

学校设施：校园全部面积：观唐校区：4,500

家长的话

我儿子以前比较内向、害羞，不愿意与他人交往。但是现在大家都说小虎爱说、爱玩、喜欢主动与人打交道。特别是上次的T台秀上他给了我一个大大的惊喜，他走在红地毯上时是那样的自信。此刻我告诉我自己：我做出了一个正确的选择。现在最困难的一件事就是每天放学的时候如何把他给弄回家。

雷润元，4岁（中国）的爸爸雷晓明

平米；北辰校区：500平米，专业的户外儿童操场、沙坑、土丘、种植园；专业室内感统运动场地超过400平米；不同年层级的蒙氏教室；专业厨艺教室、科学教室、舞蹈教室、音乐教室和艺术创意教室；专门游艺区及室内活动区3处；图书馆；多功能教室；睡眠室；艺术长廊；花街；攀岩墙及超大面积绿地游乐区；园区公共区域均配有无死角监控设备。

是否有校医和护士：全职保健医

联系方式：

观唐校区：

地址：北京市朝阳区观唐东路5号浩华宫2号院

电话：(010) 6251 3042/8250 4010

北辰校区：

地址：北京市朝阳区北苑北辰绿色中央公园内

电话：(010) 8490 6772/8490 7448

网址：www.kakids.org

明悦教育

Aurora Academy International

明悦教育，践行“在世界教育之林展示真正的中国教育”。它首先是一所“中国”的学校，进而是一所“国际”的学校，更是一所“全人”的学校。回归生命，回归生活，回归生态—“三生教育”也是明悦的核心教育理念。办学特点：力求少、慢、拙、难，不急不躁，夯实基础。捍卫孩子的尊严，保护孩子的天性，努力满足每一个孩子生活与成长的需求。设立家长学校，亲子课堂，强调家长的学习成长对孩子未来发展的影响。主题式教育和实践性学习方法贯穿整个学习过程。学校十分关注孩子感觉、运动、语言、情感的发展。

创建时间：2014年4月

接受学生年龄范围：学前部 4-6岁 小学部 6-8岁

年级包含：学前混龄班-12年级

学校类型：本地私立学校

在校学生人数：20人

学校是否在教育部注册：正在办理中

是否接受外国国籍学生：是

是否接受中国当地学生：是

***2014-2015年费用：**

申请费/注册费：

一年学费：

学前部：80,000元/年

小学部：100,000元/年

其它费用：

学校建设费：10,000元（一次性缴纳）

校车费：10,000-13,000元/年

午餐类型以及餐费：营养配餐，餐费包含在学费内

学生国籍：中国

主要教学语言：中文、英文双语教学

其它教学语言：无

平均班级人数：15-20人

老师和学生的平均比率：1:5

学校上课时间：8:30—15:30

课余活动：童声合唱团、国际象棋课、环球旅游分享课程、少儿中国传统文化国学课、棒球课、手工课、艺术鉴赏课等

是否有特殊教育项目：无

是否有课外补习班：无

是否有奖学金：无

学校设施：图书阅览室、户外操场、演出舞台、蔬菜植物种植区、百工坊、音乐教室、烹饪教室、艺术教室、科学教室、国学教室

家长的话

在颇费了一些心思后，我们最终为女儿选择了明悦。这个学期，白露自酿米酒、Brittany生动有趣的体育课、从象形、篆到简体的文字学习、雪豹的生存状态.....每天她带回的新奇内容，都让我和爸爸赞叹！周四的例行外出，让她和画面对面、在博物馆里听教授奶奶讲“石头”、观察树叶、辨识杂草；就连耕种课上认种的菜地，和自己命名的小兔子，都让她在家还惦记不已。看到女儿每天开开心心上学，放学舍不得离开的样子，我们越发欣慰自己的选择！

徐柳馨，7岁（中国），父亲徐勇，母亲赵勇华

是否有校医和护士：兼职校医

联系方式：

地址：北京市顺义区后沙峪双裕北街华冠生态园东门

电话：(010) 5849 6794；18500974470

电邮：steve_mingyue@163.com

微信公号：明悦教育





培德书院

Peide School

坐

落在北京顺义区罗马湖畔的培德书院，是一所以中国文化主体为底蕴，引领孩子探索自我本质与实践迎向世界的现代书院式国际双语学校。空间包含幼儿园、书院学程计划（小学阶段私塾）、工坊、文创、书店、教育馆、画廊、节气厨房等文化教育场域。根深中国、盛开国际，以台湾道禾学校二十年成功实践经验，结合国学与国际全语言环境课程模式，由教学经验二十五年留美第二语言课程与教学叶世芬博士领导中外籍专任教师协同教学

创建时间：2014年9月

接受学生年龄范围：2-12岁

年级包含：幼儿园幼幼班、小班、中班、大班，书院学程教育计划（小学阶段私塾制）

学校类型：国际双语学校

在校学生人数：60人

学校是否在教育部注册：是

是否接受外国国籍学生：是

是否接受中国当地学生：是

2015-2016年费用：

申请费/注册费：无

一年学费：126,000元/年

其它费用：

夏季校服被褥费用1,000元，冬季1,850元

校车费用将于元月份发布

午餐类型以及餐费：采健康蔬食，由台湾节气饮食研究室以近十年研究成果，融合北方食材及产地、种植职人研究与实地踏勘选购，搭配创意料理职人以节气食育方案提供孩子慢食学及全人身心灵安顿与照护，餐费880元/月

学生国籍：中国国籍学生为主，外国学生为辅，

兼容並蓄

主要教学语言：中英文双语。

其它教学语言：无

平均班级人数：幼儿园依学年16-22人；书院学程教育计划每班16人以内

老师和学生的平均比率：1:4

学校上课时间：8:00-16:30

课余活动：学生活动有：六大实体手工坊创意社团，现代六艺雅文化社团、自然有机农耕社团，山水学社团、人文科技创客社团及各类球类、棋类社团。三代塾学行动学校、父母成长传习会讲座、国学讲座、节气生活志愿者组织，世界公民研究分享读书会，培德书院文化沙龙等

是否有特殊教育项目：提供专业儿童心理发展分析、沙盘游戏治疗、家族治疗等相关专业特殊教育咨询服务

是否有课外补习班：无

是否有奖学金：无

学校设施：金工、木工、陶瓷、手抄纸、制书、染织六大工坊，书店，大书房，茶道、古琴、书法、香道、花艺教室，室内多功能运动厅，户外

家长的话

我儿子在培德书院幼儿部太阳班（大班）就读。他非常喜欢这里的老师，老师的爱心和耐心常常让我很感动。在这里，孩子被充分尊重和启发，他的创造力明显提高，性格也变得开朗活泼。孩子们在老师循循善诱的引导中，感受到自然和季节的变化；在这里，英文的习得，是浸泡式的耳濡目染，孩子们不知不觉就学会了很多英文，而且非常喜欢。我认同和赞赏这里的教育理念：根生中国，盛开国际。以中国文化为主体，同时又迎向世界，正是我理想中的教育。

冯盛俊，6岁（中国），家长宋娟

探索游戏场、自然有机农园、画廊、节气厨房，书院大讲堂等，校园全部面积：校地12.5亩，校园建筑约6,000平方米

是否有校医和护士：全职保健医

联系方式：

地址：北京市顺义区后沙峪罗马湖中路甲1号·罗马湖畔

电话：(010) 8047 6088

微博：@培德书院

公众微信号：培德书院

清华大学附属中学国际部

Tsinghua International School (THIS)

坐

落于美丽的清华大学校园北侧的清华附中国际部成立于2008年，致力于为海外归国人士子女提供中西方文化融合的教育，尊重中西文化差异。学校开设 1-12 年级，小学部遵循银行街教育模式，秉承“让孩子用活泼的好奇心把世界变成一个令人兴奋的实验室来不断学习”的理念；中学部鼓励学生探索各种各样的兴趣，发展卓越的学术技能，从而成为积极自主的学习者。学校依托于清华大学的丰富教学资源，聘请高水平外教，致力于为学生打好牢固的学习基础，看重学生个人品格和领导能力的培养。

创建时间：2008年

接受学生年龄范围：6-18岁

年级包含：1-12年级

学校类型：走读校，提供少量住宿名额

在校学生人数：340人

学校是否在教育部注册：是

是否接受外国国籍学生：是

是否接受中国当地学生：否

2015-2016年费用：

申请费/注册费：1,000元现金，不可退款

一年学费：小学119,100元；初中129,000元；高中138,000元

其它费用：

学校巴士根据不同的路线价钱不同；

住宿费（仅适用于寄宿学生）每年18,000元加1,000元押金

午餐类型以及餐费：中餐、西餐、素食，10-20元每餐

学生国籍：美国，加拿大，韩国，日本，香港

主要教学语言：英语

其他教学语言：汉语、西班牙语

平均班级人数：15-20人（小学）15-25人（中学）

老师和学生的平均比率：1:5

学校上课时间：8:00-15:20

课余活动：提供超过30种丰富的课外活动，其中包括体育活动，学科活动如数学俱乐部、阅读俱乐部，社会活动如模拟联合国、辩论俱乐部、志愿者服务社团等等

是否有特殊教育项目：无

是否有课外补习班：为1年级-10年级学生提供ESL英文课程

是否有奖学金：无

学校设施：一个图书馆，一个专属户外运动场，苹果多媒体实验室，计算机实验室，尖端物理、化学、生物实验室，一个400米田径场华附中校

家长的话

在帮助Will选择国际学校的时间里，THIS招生办的老师给予了我们非常多的帮助和详细的介绍，在Will入学之后，主课老师温柔耐心，孩子们总是聚在老师身边，互动积极，教辅老师也总是及时地和我们进行沟通。Will中文的学习尤其让我感到惊喜，本来对国际学校的中文是不抱太大期望的，但是THIS的中文课程真的是要求严格，内容丰富，还借鉴了西方文学的教学方法，这点真是一个意外收获。

Will, 6岁, 母亲 Erica FU

园内育场，一个二层的餐厅，多个礼堂，所有的教室配有智能电子白板。校园全部面积：99,900平方米（与清华附中共享校园）

是否有校医和护士：全职，与清华附中共用

联系方式：

地址：北京市海淀区中关村北大街清华大学西北侧清

电话：(010) 6279 7000/ (010) 6277 1477

网址：www.this.edu.cn

电邮：this@mail.tsinghua.edu.cn





青苗国际双语学校

Beanstalk International Bilingual School (BIBS)

十多年致力于高端教育品牌,国际双 语教育的领航者,提供幼儿园-12年级一贯制教育,自 1993 年于北京成立以来,青苗坚持真正的中西合璧,始终践行国际化全球教育。二十多年来,学校一直秉持实践着青苗的办学宗旨——“结合东西方教育精华,实现中英双语母语化,培养真正的国际化人才,青苗为学生提供权威的、完善、均衡有益的国际课程,致力于将学生培养成具备双语能力、多元文化视角和全 球化意识的公民。

创建时间:

青苗国际幼儿园: 1993年

青苗国际双语学校小学部: 2003年

青苗国际双语学校初高中部: 2009年

接受学生年龄范围: 2-18岁

年级包含: 幼儿园-12年级

学校类型: 幼儿园、小学、初中、高中

在校学生人数: 1,800多人

学校是否在教育部注册: 是

是否接受外国国籍学生: 是

是否接受中国当地学生: 是

2015-2016年费用:

申请费/注册费: 国际幼儿园: 1,600元; 万达双语幼儿园: 1,200元; 小学和初高中(学前班-12年级): 1,600元

一年学费: 国际幼儿园: 76,000元(半天); 120,000(全天); 万达双语幼儿园: 55,000(全天) 常青藤幼儿园: 20,400(全天)

小学和初高中(学前班-12年级): 168,000元

其它费用: 校车费: 10,000元/年(可选择);

校服费: 2,500元/年(青苗国际双语学校学前班-12年级); 建校费: 8,000元(国际幼儿园)

午餐类型以及餐费: 提供营养均衡品种丰富的中式及西式午餐,满足不同文化背景学生需要,蔬菜水果都为有机食品,高质量肉类食品来自知名大型供应商。25元/天(可选择)

学生国籍: 美国、中国、加拿大、韩国、日本、西班牙以及其他35个国家和地区

主要教学语言: 英语

其它教学语言: 中文, 西班牙语

平均班级人数: 不超过22人

老师和学生的平均比率: 大约1:6

学校上课时间: 幼儿园和小学 8:30-16:00, 顺义校区 8:20-15:30

课余活动: 课外活动丰富多样,因校区和年级差异而有所不同,包括芭蕾、体操、网球、足球、篮球、舞蹈、戏剧、西班牙语、音乐、模拟联合国等等。

是否有特殊教育项目: 无

是否有课外补习班: 英语强化班、汉语强化班

是否有奖学金: 有

学校设施: 30余间教室,两座图书馆,音乐,话剧以及艺术工作室,科学实验室;设计和工程实验室,多媒体教室,多功能礼堂,餐厅,医疗室,跑道,多功能球场,攀岩墙,操场,游泳馆等。全校区Wi-Fi覆盖。阳光上东校区紧邻朝阳公园和使馆区,机场高速7出口2分钟可达青苗新顺义校区,交通便利。

是否有校医和护士: 每个校区配备全职校医

联系方式:

青苗国际双语学校(学前班-12年级)

阳光上东校区(学前班-6年级):

地址: 北京市朝阳区东四环北路6号

电话: (010) 5130 7951

电邮: ues@bibs.com.cn

顺义校区(学前班-12年级):

地址: 北京市顺义区天竺镇丽苑街15号

电话: (010) 6456 0618

家长的话

青苗国际双语学校用心提供真正的双语教育。我的儿子非常喜欢这里具有启发性的IB课程。老师的鼓励使他的学习积极性高涨,丰富的活动让他的校园生活异常精彩。青苗像个大 家庭,他在这里6年了,今天他的中学生涯在全新的顺义校区开始了。青苗正在帮助我的儿子成为有知识、思想开放的世界公民。

Pranav Sundararajan, 7 年级(印度), 母亲Priya

电邮: shunyi@bibs.com.cn

幼儿园

青苗国际幼儿园蓝港园:

地址: 即将开园

电话: (010) 5960 3997 分机 811

电邮: solana@bibs.com.cn

青苗国际幼儿园万达园:

地址: 北京市朝阳区建国路93号万达广场7号楼3层

电话: (010) 5960 3887 / 5960 3997

电邮: wanda@bibs.com.cn

青苗幼儿园常青藤园:

地址: 北京市朝阳区东坝南一街4号

电话: (010) 8537 9659

电邮: changqingting@bibs.com.cn

青苗国际幼儿园望湖园:

地址: 北京市朝阳区望京北路51号

电话: (010) 6478 4166

电邮: wanghu@bibs.com.cn

青苗国际幼儿园仰山园:

地址: 北京市朝阳区安立路30号仰山公园东1门7号楼

电话: (010) 6430 4594/6430 4493

电邮: yangshan@bibs.com.cn

启明星双语学校

Daystar Academy

启

明星双语学校是一所为幼儿园至小学6年级学生提供中、英文双语平衡教育的非营利性学校，在这里学生们每天利用半天时间在浸入式语言环境中学习中文和英文课程。学校的发展宗旨是培养双语和学业卓越、具有创造性思维及高贵品格的世界公民。

创建时间：2002年

接受学生年龄范围：22个月-12岁

年级包含：幼托班至小学6年级学生

学校类型：私立学校 IB资格认证中

在校学生人数：260人

学校是否在教育部注册：是

是否接受外国国籍学生：是

是否接受中国当地学生：是

***2014-2015年费用：**

申请费/注册费:2,000元

一年学费：

学步班：45,000元（半天），63,000元（全天）

幼儿园：95,000-105,000元（全天）

小学：120,000元

其它费用：

交通费：8,700-15,000元（小学）

学校建设费：30,000元（一次性）

午餐类型以及餐费：通过从当地农场采购有机食材为学生们制作和提供健康的、非转基因的中式

和西式午餐。餐费：幼儿园30/天；小学：35/天

学生国籍：包括中国、美国和法国等17个国家

主要教学语言：中文及英文

其它教学语言：无

平均班级人数：幼儿园每班25人；小学每班20人

老师和学生的平均比率：幼儿园8:1；小学中文20:1，小学英文10:1

学校上课时间：8:10-15:40

课余活动：课程范围涵盖足球、芭蕾、体操、厨艺、音乐、乐高机器人和音乐等多种课程

是否有特殊教育项目：否

是否有课外补习班：可提供特定ESL和CSL课程

是否有奖学金：是，根据家庭状况需要

学校设施：节能型现代校园，健身房，户外运动设备，专业舞台，舞蹈室，器械练习室，ICT实验室，厨艺展示室。

是否有校医和护士：全职护士

家长的话

在参观完启明星后，我们知道这就是一直要找的学校：合适的规模、适中的学费、还有校服（真的与众不同），最重要的是真正的双语教学。我的女儿们在启明星上了三年学后，我们感觉不仅仅是适合孩子而是真的大大超出我们的预期。尽管我的孩子们是在法语语言环境中成长的，但她们现在真的可以很好地掌握英语和中文。学校的国际化环境也帮助她们拓展了视野，无论她们走到哪里都让她们感到轻松和融入。

Hortense, 3年级和 Leonore, 1年级（法国）的妈妈 Isabelle Justo

联系方式：

地址：北京市朝阳区顺白路2号

电话：(010) 5603 9446

(010) 6433 7366 转分机 8009

邮件：admissions@daystarchina.cn

网址：www.daystarchina.cn





巧智博仁“儿童之家”蒙台梭利国际幼儿园

The Children's House Montessori Kindergarten

巧智博仁“儿童之家”蒙台梭利国际幼儿园于1992年在国贸中心开始办学，是在北京成立的第一家蒙台梭利幼儿园。如今每年有350名来自世界各地的六岁以下的孩子在学校就读。巧智博仁蒙台梭利幼儿园有三个国际园区，分别位于国贸中心、燕莎中心、优山美地别墅区和一个位于亚运村亚运新家园的双语园区。各园环境优越，全体教职员为了孩子的成长、友爱与和睦倾注所有。

创建时间：1992年

接受学生年龄范围：1-6岁

年级包含：幼儿园/学前班（1至6岁）

学校类型：国际幼儿园

在校学生人数：350人

学校是否在教育部注册：是

是否接受外国国籍学生：是

是否接受中国当地学生：双语园区接收

2015-2016年费用：

报名费：2,500元

一年学费：英文教学：幼儿班/小班（1-3岁）

早上课程87,000元，半天100,000元，全天

134,000元；大班（3-4.5岁）半天116,000元，

全天144,000元；大班学前班（4.5-6岁）全

天148,000元。双语教学（仅限优山美地和燕莎

园区）：大班（3-4.5岁）半天课程85,000元，

全天122,000元；大班学前班（4.5-6岁）全

天136,000元

其它费用：校服约400元

午餐类型以及餐费：我们在营养师的指导下提供中西食物，尽可能满足不同文化背景和宗教信仰，比如素食，犹太教，伊斯兰教等等，以及对食物有特殊要求，比如过敏等特殊需要，餐费每

年12,000元

学生国籍：美国，英国，香港，台湾，德国，澳大利亚，马来西亚，日本，俄罗斯，南非等

主要教学语言：英语

其它教学语言：普通话

平均班级人数：15-30人

老师和学生的平均比率：小班3:1，大班8:1

学校上课时间：早上班 8:30-11:20；半天班 8:30-13:00；全天班 8:30-15:20

课余活动：音乐律动，钢琴，芭蕾，功夫，街舞，厨艺，圆圈时间（英文和中文），游戏俱乐部，棋盘游戏，手工课，画画

是否有特殊教育项目：在这方面没有特殊的老师，但是我们通过外界的帮助可以和需要特殊照顾的孩子一起工作

是否有课外补习班：为母语非英语的学生提供语言加强课后班

是否有奖学金：无

学校设施：全蒙氏环境教室，游乐场，儿童厨房，游泳池，芭蕾舞室，滑冰场（可用）

是否有校医和护士：咨询校医

联系方式：

国贸园区：

家长的话

我的三个孩子的学前时期都是在“儿童之家”度过的。当初我们在找学校的时候就找一个安全并充满温暖和关怀的地方。“儿童之家”墙上挂的孩子们的美术作品，布置得有声有色的教室，老师们对蒙台梭利教育理念的热情，和对我每一个孩子的了解，这些都让我印象深刻。老师们有强大的管理团队和优秀的校长支持着。我确实感到孩子们在这里能独立发展，并建立起自信心。

George, 10岁; Oliver, 8岁; Indigo, 5岁（澳大利亚），母亲 Meaghan Amor

地址：北京市建国门外大街1号国贸北公寓一层
电话：(010) 6535 8129

燕莎园区：

地址：北京市朝阳区亮马桥路50号燕莎中心大厦S114单元

电话：(010) 6465 1305、6465 3388-4477

优山美地园区：

地址：北京市顺义区后沙峪镇榆阳路4号优山美地C区会所

电话：(010) 8041 7083

亚运新家园园区：

地址：北京市朝阳区辛店路1号亚运新家园社区

电话：(010) 5202 0293 / 5202 0193

网址：www.montessoribeijing.com

睿德国际幼儿园

Flying Start International Kindergarten

睿

德国国际幼儿园是经国家教委批准的一所高端国际幼儿园。睿德创建具有家庭氛围的教学环境和中西兼容并包的文化环境,鼓励学龄前孩童开放态度,快乐、自信、健康地去迎接今后的校园生活。为引导孩子探索知识,保持好奇创新,生活自主独立,学校精心挑选思维品质优异并富有国际理解能力的中外教师团队和中外管理团队,并采用英国学前教育课程和教材,以及结合蒙台梭利教具来全面发展孩子,激发孩子对学习的热爱。在这充满爱心的国际大家庭里,学校伴随和记录孩子成长的点滴,与他们一同感恩,一同传播温暖和爱心。每个孩子都能在我们定期组织举办的各类社会实践活动中,充分交流,促进理解,增进友谊,乐于分享关怀感恩之心。

创建时间: 2014年3月5日

接受学生年龄范围: 2-6岁

年级包含: 大中小班

学校类型: 国际幼儿园

在校学生人数: 45人(满员60人)

学校是否在教育部注册: 是

是否接受外国国籍学生: 是

是否接受中国当地学生: 是

2015-2016年费用:

申请费/注册费: 2,000元

一年学费: 158,000元

其它费用: 建校费8,000元, 材料费3,000元, 校车10,000元/年起价

午餐类型以及餐费: 有机, 素食, 中餐, 西餐, 餐点费45元/天, 9900元/年

学生国籍: 中国、美国、英国、新西兰、德国、加拿大、巴基斯坦、韩国、菲律宾、蒙古等, 外籍学生比例占70%。

主要教学语言: 英文

其它教学语言: 中文、小语种特色课

平均班级人数: 小、中、大班各20人

老师和学生的平均比率: 1:4

学校上课时间: 8:30-16:30

课余活动: 有丰富多彩的社会实践活动, 详情请致电学校

是否有特殊教育项目: 无

是否有课外补习班: 少儿瑜伽课、少儿功夫课、芭蕾舞、钢琴课、美术、马术、高尔夫等等

是否有奖学金: 无

学校设施: 1200平户外操场, 室内图书馆, 芭

家长的话

Tomas现在五岁了, 我们是从其他幼儿园转入睿德国际幼儿园, 看中的就是家庭幼儿园的个性化教育, 国际化的教育理念和细致的生活服务, 选择FSI只用了一上午的时间。从Tomas的成长过程来看我们的付出是非常值得的, 他开朗、自信、会玩儿。三个幼儿园里最满意的就是FSI了, 看到Tomas每天快乐健康的成长, 我们很庆幸当初果断的选择。拥有丰富经验和爱心的校长带领的像家人一样关爱孩子的专业幼儿园团队, 我们的Tomas太幸运了。

Tomas, 5岁(中国), 爸爸裴建立

蕾室, 电子化教学室

是否有校医和护士: 全职

联系方式:

地址: 北京市顺义区后沙峪镇名都园8208

电话: (010) 8047 4372

电邮: flyingstart_fsi@163.com

网址: www.flyingstartinternationalschool.com





温莎双语幼儿园

Windsor Bilingual Kindergarten

温 莎双语幼儿园是英国德威国际学校的姊妹学校，拥有国际化和中文的双重教育标准和背景。温莎提供高质量、高水平的学前双语教育，采纳英国早期基础教育课程的框架，加入中国语言特色和文化元素，为中外儿童设计了独一无二的、充满儿童乐趣的课程。中西方文化的交融拓宽了孩子们的视野，奠定了深厚的文化基础，完善孩子们的人格，成就孩子们的自信心，使他们的未来更加丰富美好，多姿多彩。

创建时间：2009年

接受学生年龄范围：2-6岁

年级包含：幼儿园

学校类型：民办

在校学生人数：90人

学校是否在教育部注册：在顺义教委注册

是否接受外国国籍学生：是

是否接受中国当地学生：是

2015-2016年费用：

申请费/注册费：500元

一年学费：72,000-100,000元

其它费用：午餐600元/月，加早餐700元/月

午餐类型以及餐费：中餐为主，午餐600元/月，加早餐700元/月

学生国籍：中国、澳大利亚、美国、加拿大、韩国等

主要教学语言：中文、英文

其它教学语言：无

平均班级人数：15人

老师和学生的平均比率：1:4 (K2)，1:6 (K3)，1:8 (K4和K5)

学校上课时间：8:20-16:30

课余活动：创意美术、围棋、跆拳道、舞蹈

是否有特殊教育项目：无

是否有课外补习班：无

是否有奖学金：无

学校设施：操场、图书馆、烹饪教室

是否有校医和护士：有、全职

联系方式：

地址：1. 顺义区首都机场路89号丽京花园别墅

2. 昌平区北七家镇东沙各庄温哥华森林别墅

电话：(010) 6456 0020/6975 6579

家长的话

温莎对于我就像一位老朋友。很多年前温哥华森林园开园时，我友情客串去给家长和孩子上了一次音乐公开课，那时，就对这个年轻却生机勃勃的幼儿园寄予了很多期待，也在关注着它的成长。女儿两岁时，我带着她去丽京园拜访了这位“老朋友”。园区不大，却井井有条，格局分明；老师们年轻却充满理想与活力；而园长的教育理念和她的亲和力是我最欣赏的。从亲子课开始，诺诺便自然喜欢上她的“新朋友”。对于孩子来说，喜爱，信赖和安全感会让她克服很多问题。我把女儿送到这位“老朋友”家，看见她与朋友们一天一天快乐的成长，我要对这位“老朋友”说一声“感谢！”

后承诺，3岁8个月（中国），妈妈 周诗蕾

电邮：cherry.chen@windsorkindergarten.cn

网址：www.windsorkindergarten.cn

伊顿国际双语幼儿园

Etonkids Bilingual Kindergartens

作 为伊顿国际教育集团的一部分，伊顿国际双语幼儿园的双语蒙台梭利项目致力于培养独立、主动和具有创造力的儿童。学校分为托幼班（18个月-3岁混龄班）和大班（3-6岁混龄班）。课程包括语言艺术、数学、生活技能、感知训练和文化。

创建时间：2005年

接受学生年龄范围：1.5-6岁

年级包含：托儿所和幼儿园

学校类型：国际托儿所/幼儿园

在校学生人数：180人/校区

学校是否在教育部注册：是

是否接受外国国籍学生：是

是否接受中国当地学生：是

2015-2016年费用：

申请费/注册费：无

一年学费：

冠城名墩道校园 53,250-72,600元，国奥村校园

57,600-67,200元，首府校园 60,350-82,280

元，新城、棕榈泉、丽都校园 71,000-118,500元

其它费用：

校车费900元/月；杂费 1200元/年；活动费1000

元/学期

午餐类型以及餐费：有，午餐费460-900元/月

学生国籍：中国、美国、英国、新加坡、加拿

大、德国、澳大利亚、巴西、西班牙、日本、

韩国等。

主要教学语言：中文和英语

其它教学语言：无

平均班级人数：20-30人

老师和学生的平均比率：托幼班1:5；大班 1:6

学校上课时间：8:30-11:30 (半天)，8:30-16:30 (全天)

课余活动：趣味英语、英文戏剧、烹饪、篮球、足球、英文拼读法、剪纸、轮滑、瑜伽等

是否有特殊教育项目：无

是否有课外补习班：英语教师提供的英语课

是否有奖学金：无

学校设施：配有适合儿童的室外操场、艺术教室、图书馆、芭蕾舞教室等

是否有校医和护士：北京市颁发的保健人员上岗证的全职保健医，有专门的保健室

联系方式：

网址：www.etonkids.com

丽都校园：北京市朝阳区机场路丽都大厦丽都乡村俱乐部C103

电话：(010) 6436 7368

电邮：yjing@etonkids.com

冠城名墩道校园：

地址：北京市崇文区广渠门外广渠家园21号楼

电话：(010) 6749 5002

电邮：bonnieqian@etonkids.com

国奥村校区：

地址：北京市朝阳区北辰西路与科荟路交汇处西南角

电话：(010) 8437 1006

家长的话

我的女儿4岁10个月了，来到伊顿已经近2年时间，在这2年中感受到了孩子一点一滴的变化，蒙台梭利的教学理念贯穿在幼儿园一日的生活。例如：玩完玩具知道放回原位，养成良好的习惯；能够安静、注意力集中的完成一件工作，专注力的培养；可以按照自己的想法说出一些自己想做的事情，自主创造力的培养；每天可以选择很多不同的区域进行工作，了解不同领域不同种类的活动，开发孩子的智力。

何康铭，4岁10个月（中国），妈妈李倩

电邮：cuilan@etonkids.com

大望路首府校区：

地址：北京市朝阳区西大望路甲20号

电话：(010) 5870 6779

电邮：tanghuanhuan@etonkids.com

CBD新城校区：

地址：北京市朝阳区朝外大街6号新城国际19号楼

电话：(010) 6533 6995

电邮：cpadmin@etonkids.com

棕榈泉校区：

地址：朝阳区朝阳公园南路8号棕榈泉国际公寓

电话：6539 8967

电邮：psadmin@etonkids.com





优而嘉国际双语幼儿园

BPLC International Bilingual Kindergarten

北京优而嘉国际双语幼儿园是由一群热爱孩子的海归教育团队筹办的国际儿童教育机构下属学校，其位于燕莎附近，距三里屯使馆区10分钟路程。幼儿园提供真正的双语（中英文）教学，干净、安全、舒适、温暖的环境，美国成熟的preschooler学前课程、特色的道德情商课程（爱、宽容、诚实、自信……）、渗入式的双语学习环境、强大的师资团队（所有教师均为本科以上学历）、小班授课、来自全世界五大洲10多个国家的小朋友、完善的配套设施，让孩子们快乐、自由、健康地成长！同时提供午餐及水果、点心两次加餐，均为穆斯林餐。

创建时间：2011年11月

接受学生年龄范围：2-6岁

年级包含：幼儿园托班至大班（托班：2-3岁，小班：3-4岁，中班：4-5岁，大班：5-6岁）

学校类型：国际学校

在校学生人数：35人

学校是否在教育部注册：是

是否接受外国国籍学生：是

是否接受中国当地学生：是

2014-2015年费用：

申请费/注册费：3,000元

一年学费：35,800元/年（一次性付款）；40,000元/年（按学期付）；45,000元/年（按月付）

午餐类型以及餐费：餐费25元/天

学生国籍：中国、土耳其、阿塞拜疆、苏丹、埃

及、尼日利亚、日本、韩国（中外学生比：1:1）

主要教学语言：中文和英文

其它教学语言：土耳其语

平均班级人数：最大班15人满员，最小班10人满员

老师和学生的平均比率：1:4

学校上课时间：周一到周五 8:30-17:00

课余活动：植物种植、果蔬采摘、食品制作等

是否有特殊教育项目：无

是否有课外补习班：无

是否有奖学金：无

学校设施：校园全部面积约1500平米，设有一个小型图书馆，一个户外运动操场（铺设天然草坪），一个菜园，一个小型室内游乐场，一个多功能厅，24小时监控

家长的话

我的孩子内向、胆小，从2009年上幼儿园开始，就是班里最不爱说话、不爱吃饭、不爱运动、脾气又大的孩子，而且不识字，不会用笔，很多事情不能自理。当我看到院里有个优而嘉，抱着试试看的心里来咨询。经过家人的反复论证，最终决定让儿子转到优而嘉。令我惊喜，短短一周，孩子进步突飞猛进，性格开朗，爱说爱笑，识字、写字，懂事、勤劳。作为家长，真心地感谢你们每一位可敬的老师。

张凯钦，6岁（中国），母亲张竞

是否有校医和护士：是

联系方式：

地址：北京市朝阳区酒仙桥南十里居泰华滨河苑底商二层D29

电话：(010) 5829 4007/5829 4003

电邮：thebrightplace@gmail.com

网址：www.21edubj.com

耀华婴幼儿教育中心

Yew Wah Infant and Toddler Education Centre

耀华国际教育建基于耀中教育机构多年在香港及内地城市推行优质国际教育的经验之上。耀华专设的幼儿教育发展研究中心借鉴国内外先进的幼儿教育理念及实践，自行研发了一套独特的国际幼教课程，为幼儿的学习和发展创设丰富、快乐、安全而富有挑战性的教育环境。我们提供国际班一个外教和一个中教的教育模式，让幼儿在富有经验的中外籍教师带领下自信地探究和学习，同时接触到不同的语言和文化。中心坚持以儿童为本的教育理念，在一切工作中以儿童优先，保障儿童的权利，期望幼儿得到整体和谐的发展，并具备良好的学习品质、独立意识、环保意识和世界公民意识，为未来的生活、学习和发展打好基础。

创建时间：2010年9月

接受学生年龄范围：2-6岁

年级包含：幼儿园

学校类型：本地私立学校

在校学生人数：120人

学校是否在教育部注册：是

是否接受外国国籍学生：是（外籍的幼儿提供父母任一中国境内身份证明）

是否接受中国当地学生：是

2015-2016年费用：

申请费/注册费：100元

一年学费：83,000元/年（10.5个月）

其它费用：校服 待定；校车 7,500元/年

午餐类型以及餐费：学校厨房提供中餐和西餐；

提供素食；部分有机食物，餐费 5,800元/年

学生国籍：中国、香港、美国、加拿大、澳大利亚

主要教学语言：中文和英文

其它教学语言：无

平均班级人数：20人

老师和学生的平均比率：1:6

学校上课时间：8:30-16:15

课余活动：无

是否有特殊教育项目：无

是否有课外补习班：小提琴、钢琴和舞蹈课

是否有奖学金：无

学校设施：宽敞的户外公园场地；音乐活动区；

艺术教室；室内多功能活动区。

家长的话

时间过得真快，转眼间李浩东来到耀华已经一年了。无论是孩子，还是作为家长的我们，都从最初的不适应到渐渐喜欢上幼儿园。今年8月来到小班，我们发现孩子在生活习惯，语言，绘画，学习品质等方面都发生了令人欣喜的变化。良好的学习品质是耀华教育理念里一个重要的部分。通过家校合作，让我们明白作为家长要特别注意激发和保护孩子的好奇心和主动性。感谢耀华为我们提供了这个平台！

李浩东，3岁（中国）父母李暄，李莹

是否有校医和护士：全职校医

联系方式：

地址：北京市朝阳区后八里庄5号红领巾公园东门F楼

电话：(010) 8581 9223/8581 8466*817

电邮：itec@bj.ycef.com

网址：www.ywitec.com





中法双语蒙氏儿童之家

La Maison Montessori de Pékin (LMMP)

LMMP中法双语蒙氏儿童之家是北京第一个也是唯一的以蒙氏教学为主导的中法双语幼儿园，主要接收两岁半到六岁的孩子。该幼儿园位于东直门附近东四十四条胡同内一个传统四合院内，舒适亲切的环境为孩子提供了当地文化框架。学校的创立者，一位法国蒙氏教师与两位妈妈，她们希望给在京说法语家庭的孩子们提供一种与众不同的教育方式，并在双语环境下细致考虑每个学生的个体发展需求。班级同时配备中文与法文两位蒙氏认证主教教师与一名助教。教学内容包括5个蒙氏教育领域以及社会情感能力的培养。

创建时间：2013年6月

接受学生年龄范围：2.5-6岁

年级包含：幼儿园

学校类型：中法双语幼儿园，学校的教师均具有蒙氏认证

在校学生人数：18人

学校是否在教育部注册：否

是否接受外国国籍学生：是

是否接受中国当地学生：是

2015-2016年费用：

申请费/注册费：1,200元

一年学费：60,500元

午餐类型以及餐费：部分有机食品，素食，中式和西式午餐，包括一顿午餐及上下午两次加餐，餐费 25元/天

学生国籍：法国、中国、加拿大

主要教学语言：法文和中文

其它教学语言：无

平均班级人数：18人

老师和学生的平均比率：1:5

学校上课时间：8:30-15:30

课余活动：有

是否有特殊教育项目：无

是否有奖学金：无

学校设施：学校座落在北京二环内一栋传统四合院内，学校设施包括两间教室、一个读书角、学生与教师分别专用的卫生间和一个露天的院子。每个房间均配有一台空气净化器。

是否有校医和护士：无，所有任课老师均接受过急救措施培训。东直门医院步行三分钟即可到达。

联系方式：

地址：北京市东直门东四十四条胡同内

电话：(010) 8401 3974, 13120250341 (法语)，

家长的话

中法双语蒙氏儿童之家，真像儿子的第二个家。自从他来到这个学校之后，每天他都是笑着跟我说再见，而以前则是哭闹着说“不要离开妈妈”。在这里，他可以按照自己的节奏发展并与其他学生的交往逐渐建立自信。面对不同国籍的老师，他可以运用法语或中文进行沟通。儿童之家的这种小规模学校让家长能够更紧密地跟踪孩子的教育进度，每天都可以跟老师进行沟通孩子的表现，这种频繁的沟通可以使家庭与学校之间建立更紧密的连接。我知道孩子每天都很开心，他越来越自信，越来越独立。最大的证明就是：这个快乐的小男孩每天早上拉着我的袖子催促我快快出门，以免迟到。作为妈妈的我还能要求什么呢？

Blake, 4岁, (香港), 妈妈 Molin Fang

13910253125 (英语), 13683541333 (汉语)

电邮: lamaisonmontessoripk@gmail.com

网址: www.lamaisonmontessoripk.com

中国人民大学附属中学

The High School Affiliated to Renmin University of China (RDFZ)



中国人民大学附属中学享誉中外，与国际一流名校美国托马斯杰佛逊理科高中、菲利普斯安多福学校、英国伊顿中学等结为友好学校。学校提供国际部汉语培训和国内学制课程班，同时引进了三大国际主流课程：中英合作剑桥国际高中课程（A-Level），中美合作AP课程（AP）和国际文凭课程（IB DP）。学校现有60多名外籍教师。在来自20多个国家的200多名外籍学生中，每年85%以上的毕业生都考入了北大、清华、人民大学。曾经有上千名学生在国内外创造发明大赛和各科竞赛中获得金奖、银奖。

创建时间：1950年

接受学生年龄范围：12-16岁

年级包含：7-12年级

学校类型：教育部直属的重点公立全日制中学

在校学生人数：210人

学校是否在教育部注册：是

是否接受外国国籍学生：是，持外国有效护照，在京学习期间有合法监护人

是否接受中国当地学生：是

2015-2016年费用：

申请费/注册费：无

一年学费：

*每学期学费：语言班21,800元；学制班25,000元；中英合作A-Level项目40,000元；中美合作AP项目45,000元；国际文凭项目50,000元；

其它费用：外籍学生公寓住宿费 三人间6,200元每学期每床位；二人间9,300元。学生签证费400元、北京市外籍学生在京保险费600元、社会实践活动费等按个人实际消费时自愿缴纳。

午餐类型：食堂提供一日三餐，品种丰富多样

学生国籍：24个国家包括韩国、美国、加拿大、

新加坡等

主要教学语言：学生选学不同的课程，会有不同的主要教学语言

其它教学语言：可选修小语种包括西班牙语、德语、日语、法语、俄罗斯语、韩语等等

平均班级人数：最大班级45人，最小班级5人

老师和学生的平均比率：约1:9

学校上课时间：8:00-16:30，各年级略有不同。

课余活动：有几十个学生社团，足球、篮球比赛、学生电影节、动漫画展、摄影绘画展等各种校内外活动和比赛。

是否有特殊教育项目：无

是否有课外补习班：无

是否有奖学金：优秀外籍学生奖学金，优秀毕业生奖学金

学校设施：体育馆、室内游泳馆、标准足球场、篮球场、排球场、图书馆（有借阅室、电子阅览室、教师阅览室）、各学科的实验室等；还有设施一流的餐厅和一个3万平方米的学生公寓。校园全部面积：大约100,000平方米

家长的话

Katherine入人大附中后她自己和我们都对保持成绩和自信心有所担心，而一个学期后就释然了。国际部给学生搭建了各种平台，建立了良好的鼓励机制。新生联欢会、模联和辩论演讲、与丹麦和芬兰的交流、在国际足球杯比赛中为美国高中生球队做翻译志愿者、在2013年的空间站设计项目等诸项活动中，Katherine都积极投入。她在国际交流活动中与欧洲学校的学生们建立友谊，开阔了视野，在模联活动中不断磨炼，成为主席。在罗马尼亚、美国和俄罗斯宇航员来学校的访问中，为讲座进行现场翻译。国际部的老师们还把最高的奖学金授予Katherine，这对孩子是一种莫大的鼓励。

毛依然，高二（美国），母亲姚玉枝

是否有校医和护士：全职，学校建有医务室，提供应急医疗和日常保健服务。

联系方式：

地址：北京市海淀区中关村大街37号人大附中国际部

电话：(010) 6251 3962/6251 2094

电邮：guojibu3962@sina.com

网址：www.rdfz.cn



补充学校信息 GLOSSARY

安杨蒙台梭利小屋

AnRic Little Montessori Room

安杨蒙台梭利小屋是美国蒙台梭利协会国际会员学校，是一个满足来自本地及世界各国学生多元文化的学校。学校的教学宗旨是培养学生具有自主学习能力，独立灵活的思考能力，面对与解决问题的能力，具备无限的想象力和创造力，作为世界公民能够感同身受并具有豁达的人格。安杨小屋以蒙台梭利理念为基础，同时也融合了如瑞吉欧等优秀的教育理念。安杨小屋的双语环境为孩子提供了丰富的语言学习机会，课程也包括音乐课和体育课。在以尊重为基础的环境中，针对学生的不同需求进行教学安排。校长为美国蒙台梭利协会（AMS）的终身会员，纽约大学早期儿童教育和特殊教育双学位硕士。

2015-2016年费用：申请费/注册费：2,000元，一年学费：大班：半日班 7,880元/月；全日班 9,280元/月，小班：全日班（一周5天）9,280元/月，半日班（一周5天）7,880元/月，半日班（一周3天）5,200元/月，半日班（一周2天）3,600元/月，其它费用：押金 5,000元，保险 180元（三岁以上），365元（三岁以下），午餐类型以及餐费：政府指定送餐公司（中西餐）餐费800元/月（5天）；495元/月（3天）；350元/月（2天）。接受学生年龄范围：幼儿园1岁半-6岁，年级包含：小班1岁半-3岁；大班3-6岁。学校同时接受中外籍学生。

地址：北京市朝阳区光华路甲9号

电话：(010) 6591 8169

手机：18600826958

电邮：admissions@anricedu.com

网址：www.anricedu.com

北京北苑国际双语幼儿园

PKU College

北大公学幼儿园为依托北京大学优质资源的高端直营幼儿园，分为国际幼儿园和双语幼儿园。北大公学幼儿园秉承“培养具有卓越领导力和创造力的优秀中国人，具有国际视野的好公民”的使命和“三维教育、高维成就”的办学理念，让学生在体能体质、心理素质、兴趣爱好等方面得到综合发展，建立幼儿良好的行为规范及品德意识，培养学生自理、自立及独立学习能力。2015-2016年费用：申请费/注册费：无，一年学费：国际班60,000-85,000元/年，双语班45,600-68,000元/年，其它费用：校服费1,200元，校车费500元/月，午餐类型以及餐费：中式营养餐，配备西式餐点，餐费400元/月。接受学生年龄范围：1.5-6岁，年级包含：1.5-6岁。学校同时接受中外籍学生。

地址：北京市朝阳区新北苑路9号（朝来森林公园门口）

电话：(010) 8491 8189

电邮：info@pkucollege.com

网址：bjby.pkucollege.com

北京当代MOMA国际幼儿园

Beijing Modern MOMA International Kindergarten

当代MOMA国际幼儿园致力于为儿童提供低碳、环保、安全、健康的生活环境；创造国际、多元的学习氛围；引导儿童理解和尊重不同的文化和观点；培养儿童成为积极进取、乐观自信，具有探究精神、同理心、国际视野和全面发展的人，为其终身学习奠定基础。*2014-2015年度：申请费/注册费：无，一年学费：96,000元/年。MOMA业主享受一定学费折扣。午餐类型以及餐费：有营养均衡的中西餐，餐费7,800元/年。接受学生年龄范围：1.5-6岁。年级包含：托班，小班，中班，大班。学校同时接受中外籍学生。

地址：北京市东城区香河园路1号当代MOMA内

电话：(010) 6464 7386

邮件：bjdmkids@firstcare.com.cn

网址：www.first-edu.com.cn

北京蒙特梭利小镇国际幼儿园

Little Village Montessori School (LVMS)

北京蒙特梭利小镇国际幼儿园位于北京CBD附近，双井富力城西侧。学校的教学团队是由拥有美国蒙特梭利教育协会（AMS）颁发的国际认证教师资格证书的老师组成。同时幼儿园也是AMS的专属国际会员学校。教学重点放在通过和每个家庭的合作，从而帮助孩子更好的成长。学校随时欢迎家长到教室来观察，通过室内的观察可以更好的让家长了解孩子的发展。校区使用面积为1000多平方米，拥有优雅的环境和宽敞明亮的教室，学校延续蒙特梭利博士的教育精神！LVMS团队-蒙台梭利之心！2015-2016年费用：申请费/注册费：1,600元，一年学费：Nursery小班 半天65,000元/年，Nursery&Casa 全天88,000元/年Casa+（加有中文课程）全天63,800元/年，午餐类型以及餐费：有机，中西餐，餐费550元/月。接受学生年龄范围：小班18个月-3岁，大班3-6岁，年级包含：小班18个月-3岁，大班3-6岁。学校同时接受中外籍学生。

地址：北京市朝阳区双井富力城惠林路5号京运盛通大厦三层2310

电话：(010) 5876 6610

邮件：angel@lvms.cn

网址：www.lvms.cn

北京市朝阳区伊禾木双语幼儿园

Beijing Meadowland International Kindergarten

北京伊禾木国际双语幼儿园是北京首所绿色园林式幼儿教育基地，位于北京市朝阳区双桥东路甲9号，毗邻“第二长安街”两广路沿线旁。伊禾木国际双语幼儿园环境优美、设施先进、是一所国际化、现代化、多元化的园林式绿色幼儿园。园所占地1万平米左右，其中室内3000平米，室外7000平米，绿化面积达80%。园内配备了功能齐全的现代化教室，只容纳240余名幼儿。伊禾木国际双语幼儿园是一所蒙氏幼儿园，致力于培养孩子的独立学习能力，规范孩子的品德意识，注重于孩子的个性化发展。为1.5-6岁婴幼儿提

供完善的国际化教育，为幼儿家庭提供专业、系统的学习社区。2015-2016年费用：申请费/注册费：2,300元，一年学费：85,200元，其它费用：无，午餐类型以及餐费：中餐，西餐，营养配餐，早餐和午餐 早间点和下午间点 600元/月。接受学生年龄范围：2-6岁

年级包含：小班和大班，混龄班。学校同时接受中外籍学生。

地址：北京市朝阳区双桥东路甲9号

电话：(010) 8537 5775

电邮：yihemu@126.com

网址：www.yihemu.com

北京市顺义区爱嘉励儿童双语培训学校

Children's International Bilingual Academy (CIBA)

爱嘉励是一所为儿童量身定制的国际化优质学校，创建于2002年。学校秉持学逸结合与中西融合的办学理念，以家庭式双语教学为基础的国际化教育体系，并且配备了一支经验丰富，教育教学背景多元的教师团队，重视孩子的好奇心与创造能力，为孩子提供了不奢华但舒适的学习环境。2015-2016年费用：

报名费：1,500元（非返还）一年学费：小小班（18个月-2岁 半天）55,000元/年，小班（2-3岁 全天）60,000元/年，中班（3-4岁 全天）65,000元/年，大班（4-5岁 全天）67,500元/年，学前班（5-7岁 全天）72,000元/年，学费中包含ABC Music&Me 及专业课程。其它费用：校车费用 30-70元/天，根据地理位置*团体和使馆工作人员有优惠政策。午餐类型以及餐费：合理调配营养中餐和西餐，上午和下午各一次间点及午餐，费用共35元/天。

接受学生年龄范围：18个月到7岁，年级包含：小班到学前班。学校同时接受中外籍学生。

地址：北京市顺义区后沙峪嘉浩别墅3052/3056

电话：(010) 8046 7082/8046 3122

电邮：wendy8152@aliyun.com(中文)

网址：www.cibabj.com

嘉杉嘉华儿童之家

Jack & Jill Children's Center

嘉杉嘉华儿童之家是一家全日制儿童托管及教育服务机构。学校以儿童为中心，构建了一个动态的、旨在培养儿童内在的好奇心与求知欲的学习环境。学校的课程由专业团队以美国高瞻模式与意大利瑞吉欧模式为基础，结合中国背景，自主研发而成。它可以满足儿童不同阶段的发展需求。在嘉杉嘉华，孩子是真正的主人。他们可以在属于自己的环境里发展身心，认知和感受世界，学习沟通和社交，并尝试主动、独立、自主地思考、判断和解决问题。学校也提供丰富的公开日及多样的园外活动以开拓孩子们的视野，帮助他们更好地认识世界。2015-2016年费用：注册费：2,000元，一年学费：84,000元，午餐类型以及餐费：有机中、西餐；专业营养师定制；餐费600元/月接受学生年龄范围：2-6岁，年级包含：2-3岁，3-5岁，5-6岁。学校同时接受中外籍学生。

地址：北京市朝阳区尚家楼路2号院裘马都

1号楼105-108室
电话: (010) 8436 1861, 13911886574
电邮: shuang.p@jacknjill.cn
网址: www.jacknjill.cn

尚慧国际幼儿园 Sunwaykids International Kindergarten

尚慧国际幼儿园隶属于尚慧国际教育集团,秉承宋庆龄“把最宝贵的东西给予儿童”的教育思想,培养幼儿宽阔的胸襟,活跃的思维,好学的态度,开阔的国际视野和文明的行为习惯。尚慧国际幼儿园坚持“在教育的过程中尊重每一位儿童的个性发展,给儿童一个快乐的童年”的理念,拥有精诚敬业的教师队伍,致力于为孩子提供丰富适宜的、温馨开放的环境,以促进孩子的健康成长与全面发展。2015-2016年费用: 申请费/注册费: 无, 一年学费: 国际幼儿班全日: 1,280元/月, 11,800元/年; 国际幼儿班半日: 7,800元/月, 70,800元/年; 双语幼儿班全日: 9,600元/月, 86,000元/年; 双语幼儿班半日: 10,000元/月, 88,000元/年; 双语幼儿班半日: 6,000元/月, 52,800元/年; 其它费用: 校车费单程500元/月, 5,000元/年; 往返900元/月, 9,000元/年。午餐类型以及餐费: 每日保健医制定营养食谱, 有机蔬果每日配送, 素食, 中餐, 西餐搭配供应, 餐费800元/月。接受学生年龄范围: 2-6岁。年级包含: 幼儿园婴儿班、小班、中班、大班。学校同时接受中外籍学生。

地址: 北京市通州区梨园怡乐南街
电话: (010) 6052 3333
电邮: sunwaykidsbj@sunwaykids.com
网址: www.sunwaykids.com

新竹国际幼儿园 New Bamboo Academy

新竹教育创立于1993年,是集国际幼儿园、小学、中学为一体的综合教育机构。新竹国际幼儿园以美国高瞻幼教体系为理念核心,全英文授课。新竹教育多方引进国际前沿的理论研究成果,将发达国际幼教课程模式与本土教育的优势领域相结合,各取所长,为北京、沈阳的外交与外企等国际社区服务。*2014-2015年费用: 申请费/注册费: 无, 一年学费: 66,000元/年, 其它费用: 餐费: 30元/天, 午餐类型以及餐费: 中餐, 西餐 30元/天。接受学生年龄范围: 1-6岁, 年级包含: 托班、小班、中班、大班、幼小衔接班。学校同时接受中外籍学生。
地址: 北京市建国门外大街16号东方瑞景西门
电话: (010) 6569 1123
电邮: office@newbambooschools.com
网址: www.newbambooschools.com

宜宝双语幼儿园 Epoch School

宜宝双语幼儿园是中美宜宝国际教育投资(北京)有限公司下设连锁学校,总部设在北京朝阳亮马河,位于美国大使馆附近,另设有朝阳宜宝滨河园、海淀宜宝永泰园、海淀宜宝香山园。学校管理模式中美结合,采取英语母语国家外籍教师全程跟班执教,中籍教师助理的双语教学模式。依据玛丽亚·蒙特梭利教育理念,家居式的环境创设,为每一位可爱的宝宝营造安全、舒适、轻松、愉悦、有序的学习环境。每一个校区都提供全天或半天的课程,以及有限的寄宿选择。2015-2016年

费用: 一年学费: 双语班: 3,280元/月, 国际班: 5,000元/月, 新生入学一次性用品费: 1,200元。午餐类型以及餐费: 幼儿专用厨房, 一日三餐两点, 480元/月。接受学生年龄范围: 1.5-6岁, 年级包含: 1.5-6岁幼儿教育。学校同时接受中外籍学生。

网址: www.epoch-school.com
北京市朝阳区宜宝滨河园:
地址: 朝阳区南十里居41号院4号楼
电话: (010) 5829 3821/5829 3988
北京市海淀区宜宝永泰园:
地址: 海淀区永泰园甲17号
电话: (010) 8275 1372/8275 1373
北京市香山宜宝尚丽园:
地址: 海淀香山南路(尚丽外国语学校内)
电话: (010) 5114 9551/1861155 2230/186 0052 5217

丽思嘉洛德国际双语幼儿园 Ritz Calilord Academy

丽思嘉洛德属于“十一五规划”下“全国养成教育”实验幼儿园。同时属于中国关心下一代委员会儿童发展研究中心与中国儿童基金会联合项目“春芽工程”样板园。学校主张“中正、和平、立足孩子未来的教育”。在课程开展方面着重于“习惯养成,智力开发及因人而异的个性化教育”,丰富孩子成长内容的同时最大限度地保护孩子的自学兴趣。每一位教师将致力于通过教育帮助孩子在“正确的认识”和“正确的行为”之间建立一座桥梁,走向人生幸福的彼岸。2015-2016年费用: 申请费/注册费: 无, 一年学费: 80,000元, 其它费用: 杂费3,000元。午餐类型以及餐费: 有机、素食、中餐为主, 餐费30元/天, 660元/月。接受学生年龄范围: 2-6岁, 年级包含: 幼儿园托班至4年级。学校同时接受中外籍学生。
地址: 北京市顺义区天竺镇府前一街58号
电话: (010) 5810 1708/18910280780
电邮: maomao@calilord.com
网址: www.calilord.com
新浪微博: lisijialuode@sina.com

爱能国际双语幼儿园 Aino International Early Education Centre

爱能国际是芬兰幼儿园Early Education Centre 成功运营20年后,在国内做的首家直营。其体系基于ANIS A美国60多年的成功经验,其创始人是学校资深顾问。全人格的教育理念是把孩子成长的沃土-内心的力量及优秀的品格滋养好,使孩子在未来的国际海洋中乘风破浪。爱能的专家团队用爱和自由让孩子在放松快乐模式下探索知识,授课内容60%是通过音乐传递的。并且,每次国际节日,15个国家友好园之间的小朋友进行互动。爱能的个性化的课程体系意在充分发挥每个孩子的优势以润物细无声和正面管教的方式,让孩子做到最好的自己,并且在6岁离园时掌握以流利英语书写与交流。4岁时,会有中文课程内容为幼小衔接做好准备。2015-2016年费用: 申请费/注册费: 8,000元(可用于学费), 一年学费: 88,000元, 其它费用: 押金8,000元, 校服500元。接受学生年龄范围: 2-6岁, 年级包含: 幼儿园。学校同时接受中外籍学生。
地址: 北京市西城区菜市口大街甲2号院, 4-4, 中信城沁园南门, 西侧。
电话: 18611117945
电邮: shuweifufu@icloud.com
网址: www.ainoedu.com



Beijing
New Talent Academy
北京市新英才学校

愛與創造
Love and Creativity



- 面向2周岁至18周岁学生, 专注“15年一贯制”
- 为新英才学子的快乐成长提供“个性化教育”模式
- “导师制”走进新英才学子内心世界
- 为新英才学子提供“多种选择、多元出口”
- 使每一名新英才学子成为“最好的自己”

- "15 years Education System" includes all stages of basic education from K to 12
- Providing "personalized education" model for the happy growth of the students of BINTA
- "Tutorial System" walking into the students inner mind
- Providing "multiple choices, multiple university choices" for the students
- Making all students become "the best of themselves"



敬请咨询:
Please consulate:
电话Tel: +86 10 80467116/7 80413001
网址Website: www.bjnewtalent.com
地址Address: 北京·顺义 安华街9号(首都国际机场西侧)
Beijing · Shunyi No. 9 Anhua Avenue
(West to Capital International Airport)

世界需要新英才
The World Needs New Talents

杂志免费取阅点

希望免费拿到每期的菁kids杂志吗？看看下面哪个发行点离您最近。
每月**20,000**份菁kids杂志免费派送到500多个公开发行人点，
在此选登部分地址方便读者免费取阅。

若您希望杂志派送上门，可选择付费订阅；全年12期，人民币200元，请联系：distribution@truerun.com，电话：5941 5387

三里屯

北京英国学校	朝阳区三里屯西六街5号
法国学校	朝阳区三里屯东四街13号
艾毅国际幼儿园-东湖别墅	东城区东直门外大街35号东湖别墅C101室
国际急救中心	朝阳区新源里16号琨莎中心1座105
朝阳威斯汀酒店	朝阳区新源南路1号
三里屯酒店Village Café	朝阳区三里屯北街11号院1号楼
盈科中心公寓	朝阳区工体北路甲2号盈科中心公寓C栋前台
万国公寓	东城区东直门外小街18号
东湖别墅	东城区东直门外大街35号
海晟国际休闲俱乐部	朝阳区东直门外大街乙36号
三里屯soho公寓	朝阳区工体北路8号三里屯sohoA座B2物业中心
鲸鱼宝宝童装	朝阳区工体南路7号
婕妮璐食品店（东湖别墅）	东城区东直门外大街东湖别墅俱乐部地下
绿叶子食品店(三里屯店)	朝阳区三里屯北小街1号
婕妮璐(三里屯店)	朝阳区三里屯北小街1号
绿叶子（杰座店）	朝阳区幸福一村西里5号楼1层
书虫	朝阳区南三里屯路4号楼
鹿港小镇（工体店）	朝阳区工体西路6号（工体100南面）
鱼邦（餐厅）-三里屯	朝阳区三里屯酒吧后街（友谊青年酒店附近）
申德勒加油站西餐厅	朝阳区三里屯北小街10号
赛百味工体店	朝阳区工体北路工人体育场北门对面
彼得潘意大利餐厅	朝阳区三里屯西五街，京道大厦写字楼大门口西边
大明西餐厅	朝阳区亮马河南路1号
为人民服务-三里屯	朝阳区三里屯西五街1号
法派	东城区东直门外大街东湖俱乐部大堂
尚水长廊铁板烧餐厅	朝阳区三里屯Village北区3层N4-30
皇后饼店	朝阳区三里屯北路南区S9-33单元
一坐一忘	朝阳区三里屯北小街1号
莫劳龙玺西餐-工体	东城区新中街红五楼1-2#（工人体育馆北门正对面）
紫苏庭（三里屯店）	朝阳区工人体育场北门正对面胡同（工商银行后面）
鼎泰丰餐厅	朝阳区新源西里中街24号
入迷	工体北路（兆龙饭店对面）
Mosto	朝阳区三里屯北路81号那里花园3层
Moment Café	朝阳区工体北路三里屯sohoB1-525
Alona Studio	朝阳区新源南路金茂威斯汀饭店五层天梦水疗
光彩国际健身俱乐部	朝阳区工体西路18号光彩国际公寓内
瑜伽苑	朝阳区工体北路17号六楼
恒河印度餐厅	朝阳区工体北路13号世贸百货1号楼2楼202室
北京弘医堂医疗连锁机构	团结湖北路2号
鸟巢	朝阳区工体北路4号院
西门子家用电器	朝阳区新源街63号院星源汇东塔底商102号
中华宝贝功夫会馆	工体北路世茂百货商场三层
本垒美式烤肉	工体北路4号机电研究所院内（近中国银行）

CBD

家育苑	朝阳区东三环中路建外soho西区14号楼旁边
北京巧智博仁国际幼儿园-国贸	朝阳区建国门外大街1号国贸北公寓座一层
金宝贝北京建外（SOHO旗舰店）	朝阳区光华路soho3单元7层
北京乐成国际学校	朝阳区百子湾南2路77号
伊顿国际学校-世贸国际公寓	朝阳区光华路甲9号世贸国际公寓D座商务楼3层
贝立兹语言培训	朝阳区日坛路6号新族大厦8层
蒲蒲兰绘本馆	朝阳区东三环中路39号建外SOHO13号楼一层1362

伊顿学校新城国际校园	朝阳区朝外大街6号新城国际19号楼1层
富力城新园双语幼儿园	朝阳区东三环双井桥北富力城D区西门
迈格森国际教育北京中心	朝外大街甲6号万通中心商业区2层
北京德福双语幼儿园	朝阳区东三环南路大路园2号（富力城内C5座旁边）
迪士尼英语	朝阳区光华东里中海广场2号楼25层
快乐音符	朝阳区东大桥路尚都soho北塔2层2210
普华门诊	朝阳区东三环南路华腾园7B
维世达诊所	朝阳区光华路1号嘉里中心商场三层
北京底利积臣医疗中心	朝阳区日坛东路7号
和睦家建国门保健中心	建国门外大街国际俱乐部饭店公寓楼地下一层
五月花口腔诊所	朝阳区国贸写字楼2座3层03-06
北京仁泰门诊部	朝阳区华贸中心16号商务楼102号
瑞尔牙科	朝阳区建国门外大街19号国际大厦A座208
瑞尔牙科	朝阳区建国路乙118号京汇大厦201
瑞尔牙科	朝阳区建国路华贸中心公寓16号楼101
瑞尔牙科	朝阳区光华路5号世纪财富中心1号2层
爱康国宾	朝阳区建华南路17号现代柏联大厦2层
北京JW万豪酒店	朝阳区建国路83号华贸中心
柏悦酒店	朝阳区北京建外大街2号
丽晶苑	朝阳区建国门外大街乙8号
国贸公寓	朝阳区建国门外大街1号
丽舍服务公寓	朝阳区建华南路17号
雅诗阁	朝阳区建国路乙108号
北京京广中心公寓	朝阳区呼家楼
逸兰新城国际	朝阳门外大街6号新城国际23号楼1层
北京财富中心千禧公寓	朝阳区东三环中路七号院六号楼
婕妮璐（日坛店）	朝阳区日坛北路4号
北京华联大望路店	朝阳区建国路87号新光天地B1
如果果汁店	朝阳区朝外大街6号新城国际11号楼14号商铺
婕妮璐超市-新城国际店	朝外大街6号新城国际17号楼
金宝贝俱乐部（Melonhead）	朝阳区光华路9号世贸天街南街412号商铺
法美味饼业（北京）有限公司	朝阳区西大望路华贸中心15座102号
赛百味建国门店	朝阳区日坛路6号新族大厦一层
安妮意大利餐厅-大望路店	朝阳区大望路现代城西侧
泰姬楼印度餐厅	朝阳区光华东里8号院中海广场北楼F2层03
小王府	朝阳区光华路东里2号楼
羲和雅居	朝阳区日坛公园东北角
申德勒加油站西餐厅	朝阳区光华路甲15号日坛商务楼888号（日坛公园南门往东）
恒河印度餐厅	朝阳区光华路9号世贸商业中心（世贸天阶）1号楼地下一层
隐泉日本料理	朝阳区光华路甲8号和乔大厦C座二层
赛百味国贸店	朝阳区建国门外大街1号国贸1座地下2层NB209溜冰场旁
祖母的厨房秀水店	朝阳区建国门秀水南街甲11号
祖母的厨房（SOHO店）	朝阳区东三环中路39号建外SohoB座0103
鼎泰丰餐厅（新光天地）	朝阳区建国路87号新光天地六楼
牛扒工厂	朝阳区建国门外大街1号国贸商城地下二层NB-203
美味珍	朝阳区建国门外大街1号国贸大厦西楼一层L124
安妮意大利餐厅	朝阳区神路街39号日坛上街2-3-108
野百合餐厅	朝阳区广渠路31号天之骄子2号楼底商2-18
赛百味-银泰店	朝阳区建外大街2号银泰商业中心地下一层B25B
富客汉堡	朝阳区建外大街1号国贸商城地下一层EB103
安妮	朝阳区金桐西路10号远洋光华国际AB座1层
北京东方大班健身中心	朝阳区西大望路1号
东方大班国际俱乐部店	朝阳区日坛路6号新族大厦一层
东方大班新城国际店	朝阳区朝外大街6号新城国际公寓三期25号楼
巴黎奢华美发沙龙	朝阳区建国门外大街国贸商城三期三层311
一休Spa	朝阳区朝外大街新城国际26号楼103

一休保健会所	朝阳区朝外大街6号新城国际3号楼103
和睦家朝外诊所	朝阳门外大街6号万通中心AB座2层3017室
途西教育	朝阳区呼家楼京广中心2701-2704
匹克甜品	东大桥路8号SOHO商都北塔2层2211商铺
A派国际双语幼儿园	百子湾南二路78号院5号楼
中国大饭店	国贸写字楼2座5层中国大饭店公关部
新加坡Art Bug英文艺术院	朝外SOHO， A座753号
易思凯斯咖啡 世贺天阶店	朝阳区光华路9号时尚大厦1层L121
国际宝贝	将台路2号和乔丽晶B座底商
蓝色牙买加咖啡馆-新城国际	朝外大街新城国际公寓16号楼107商铺
Burger Bar	朝阳区东大桥路9号侨福芳草地大厦LG2-5号
艾毅国际幼儿园	新城国际公寓24号楼
伊莱学校	东大桥路8号SOHO尚都北塔B座1011室（周一停业）
嘉悦芭蕾	光华路22号光华路SOHO5层527,528
融尚私塾	东三环北路2号南银大厦1215室

燕莎

北京加拿大国际学校	朝阳区亮马桥路38号
北京巧智博仁国际幼儿园	朝阳区亮马河路50号凯宾斯基写字楼114室
菁童国际婴幼儿启蒙中心	朝阳区亮马桥路21号枫花园汽车电影院内
北京德国使馆学校	朝阳区亮马桥路49A
艾毅双语幼儿园	朝阳区东三环北路2号远洋新干线E座
好思之家幼儿园	朝阳区朝阳公园西路西里南区15号维多利亚花园公寓
和睦家亮马诊所	朝阳区东方东路19号1号楼会所27号
国际医疗诊所	朝阳区亮马桥路50号燕莎中心写字楼C-401/404室
北京京典口腔诊所	朝阳区麦子店西路3号新恒基国际大厦1层118室
北京二十一世纪医院	朝阳区亮马桥路40号21世纪大厦2层
固瑞齿科21世纪饭店诊所	朝阳区亮马桥路40号21世纪饭店二层
瑞尔齿科	朝阳区亮马桥路46号盛捷福景苑1层
希尔顿酒店	朝阳区东三环北路东方路1号
北京海航大厦万豪酒店	朝阳区霄云路26号A
三全公寓俱乐部	朝阳区麦子店街38号
博雅园公寓	朝阳区农展馆南路9号(朝阳公园西门)
凯宾斯基公寓	朝阳区亮马桥路50号
北京盛捷福景苑高级服务公寓	朝阳区亮马桥路46号
清境明湖公寓	朝阳区朝阳公园西路5号
北京天安豪园	朝阳区朝阳公园西路17号
北京亮马河大厦	朝阳区东三环北路8号
凤凰城二期	朝阳区曙光西里甲5号
德国面包房	朝阳区枣营路29号好运街27号
婕妮璐（朝阳公园店）	朝阳区农展馆南路1号朝阳公园西门向南50米
德国食品店	朝阳区麦子店枣营北里15号(宾都苑公寓105室)
新货郎便利店（福景园）	朝阳区亮马桥路46号燕莎福景园公寓
Mothercare母婴用品	朝阳区朝阳公园路6号蓝色港湾SMM-42单元
安妮意大利餐厅	朝阳区朝阳公园西门往南
鹿港小镇(霄云路店)	朝阳区霄云路35号（现代大厦对面）
藏善	朝阳区枣营路29号好运街21号
赛百味三元桥天元港店	朝阳区东三环北路丙2号天元港B1-08
蓝色牙买加咖啡馆（公园大道）	朝阳区朝阳公园南路6号公园大道底商
艾利欧意大利餐厅	朝阳区朝阳公园西门一号
例外果汁	朝阳区东三环北路2号天元港中心B1-09
福楼	朝阳区霄云路18号
美西西餐厅	朝阳区枣营南里小区东门南侧
德国面包房	朝阳区亮马河大厦写字楼2座11层
悠庭保健会所	朝阳区燕莎桥东方东路19号外交会所一层
托尼英盖	东三环北路东方路1号希尔顿酒店大堂一层
鸟巢	朝阳区霄云路35号
新元素	朝阳区蓝色港湾湖畔美食街BS-06
凯宾斯基饭店北京燕莎中心	亮马桥路50号
北京番茄苗美术中心	蓝色港湾儿童城1层

菲茨有机美丽中心	亮马桥路46号亚星大厦4楼
塔沃拉	朝阳区东方东路19号亮马桥外交公寓会所2层
柏林时光	霄云里6号城宝饭店一楼

丽都

北京世青中学（初中部）	朝阳区高家园小区210号4层
天真者的绘画工作室	朝阳区酒仙桥798 B区706北一街
伊顿国际学校	丽都乡村俱乐部丽都广场C103室
3E 国际幼儿园	朝阳区将台西路9-1号， 日本人学校对面
和睦家医院	朝阳区将台路2号医院前台
北京美中宜和妇儿医院（门诊中心）	朝阳区芳园西路9号
和睦家启望中心	朝阳区芳园西里9-11号
爱康国宾	将台路丽都饭店5号楼3层
爱败妈妈	朝阳区将台路和乔丽晶公寓G101
丽都假日饭店	朝阳区将台路6号
丽都假日饭店公寓	朝阳区将台路6号
和乔丽晶公寓	朝阳区将台路2号
尤伦斯当代艺术中心	朝阳区大山子798艺术区
婕妮超市海润店	朝阳区将台路乙2号海润国际公寓底商
旋	朝阳区芳园西路6号
婕妮璐超市-观湖店	朝阳区姚家园路105号观湖国际
绿叶子-丽都店	东四环阳光上东丽都水岸会所底商
颐锦	朝阳区芳园西路6号2号楼
娘惹厨房丽都店	朝阳区高家园小区高家园中学对面（丽都饭店对面）
泰姬楼印度餐厅	朝阳区机场路丽都假日饭店丽都广场三层
亿多瑞餐厅	朝阳区芳园西路6号（丽都广场对面）
安妮	朝阳区将台路商业街（和睦家对面）
泰辣椒	朝阳区机场路将台路丽都广场缤纷廊B座
法派	朝阳区将台路海润国际公寓底商
新元素（丽都店）	朝阳区将台路6号丽都饭店
漫咖啡	朝阳区将台西路7号
翠欧国际餐饮	朝阳区将台西路珀丽酒店西侧
彼得西餐（丽都店）	朝阳区将台路西路9-2
恒河印度餐厅	朝阳区将台路2号海润国际公寓底商5号
北京东方大班健身中心-丽都	朝阳区机场路丽都广场9号公寓2层
北京体育俱乐部	朝阳区将台路6号丽都乡村俱乐部2层
明经堂	朝阳区芳园西路四得公园9-10-A号（霄云桥东300米）
沐奇游泳俱乐部	朝阳区芳园西路1号和乔丽晶H101
北京和睦家康复医院	朝阳区姚家园北二路1号（东风公园南门）
新元素	颐堤港商场1层
Flamme	朝阳区酒仙桥路18号颐堤港商场2层269号
蒲公英儿童教育	东四环北路6号阳光上东26号楼7单元0102底商

朝阳其它地区

汇佳幼儿园三元桥园	朝阳区静安里6号
美育儿童音乐舞蹈学校	朝阳区望京阜通东大街6号院4号楼2层
北京昆泰酒店	朝阳区望京启阳路2号
常春藤国际学校	朝阳区东风南路上东10号
北京中美宜宝国际幼儿园	朝阳区酒仙桥南十里居泰华滨河苑41号院4号楼
新加坡国际学校	朝阳区安贞西里四区17楼
北京耀中国际学校	朝阳区后八里庄5号红领巾公园东门
金宝贝北京丽都店	朝阳区望京街9号望京国际商业中心E座2层01号
青苗双语学校	朝阳区东四环北路6号阳光上东二区
北京市世青中学	朝阳区花家地北里18号（94中学内）
艾毅双语幼儿园-卓锦园	朝阳区崔各乡新锦路18号
青苗国际中学	朝阳区南十里居38#
耀华国际教育培训学校	朝阳区后八里庄5号红H110室（红领巾公园东门）

家盒子文化有限公司	朝阳区望京北路51号院4号楼
儿童英语之家	朝阳区望京西路北小河公园东门
优而嘉国际儿童教育	朝阳区酒仙桥南十里居4号院泰华滨河苑底商2层D29
嘉德蒙台梭利双语幼儿园	朝阳区八里庄北里221号
英语之家	亚运村小营北路29号楼融华世家5号楼2单元501
伊顿学校棕榈泉校园	朝阳区朝阳公园南路8号棕榈泉国际公寓
艾毅教育机构	朝阳区东三环北路丙2号天元港中心B座2006室
苹果幼儿园	朝阳区百子湾南二路
三里屯幼儿园	朝阳区朝阳门外大街吉庆里3号
三为园蒙德梭利托幼中心	朝阳区香江北路马泉营四区36号
新天地国际动物医院	望京阜通西大街融科橄榄城商街13-16
北京爱尔英智眼科医院	朝阳区潘家园南里12号潘家园大厦616室
明德医疗	朝阳区酒仙桥北路9号 C1
爱康国宾	朝阳区南十里居28号东润枫景
北京上东盛贤饭店	朝阳区东四环北路2号
北京新云南皇冠假日酒店	朝阳区东北三环七圣中街12号
北京盘古七星酒店	朝阳区北四环中路27号
北京东隅酒店	朝阳区酒仙桥路22号
北京昆泰酒店	朝阳区望京启阳路2号
国贸世纪公寓	朝阳区广渠门外大街18号
北京辉盛庭国际公寓	朝阳区东四环中路远洋国际中心B座
丽都水岸	朝阳区芳园南里9号院
北京紫檀万豪行政公寓	朝阳区建国路23号
公园大道管理处	朝阳区朝阳公园南路6号公园大道1号楼
北京华伦家居	朝阳区高碑店民俗文化街西侧
绿叶子食品店（公园大道）	朝阳公园南路6号公园大道商业中心11号楼
皮卡少儿中英文图书馆	朝阳区三元桥凤凰城商街10#F305
蓝蛙	朝阳区酒仙桥18号颐堤港1层167号
北京大董烤鸭店	朝阳区团结湖北口3号楼
漫咖啡	朝阳区百子湾西里103号楼110室
创意宝贝	朝阳区青年路朝阳大悦城十层D03
创意宝贝	朝阳区东三环富力城广场三层305-308号
创意宝贝	朝阳区望京园三区华鼎世家306楼首层
蓝天城	朝阳北路101号朝阳大悦城10层
快乐成长蒙台梭利儿童之家	朝阳区潘家园南里28号，伊东-漪龙台国际公寓
北京京西学校	朝阳区来广营东路10号
北京爱迪国际学校	朝阳区楼梓庄路7号爱迪国际教育园区
北京和睦家医院	朝阳区将台路2号
悦宝园早教	朝阳区三丰北里7号悠唐国际B座7层
北京丽娟实验艺术教育机构	朝阳区育惠里一区4号楼7层
北京国际艺术与科学学校	朝阳公园西路麦子店正街53号
北大公学国际双语幼儿园	朝阳区新北路9号
北京新世纪妇儿医院二层	朝阳区望京北路51号院
大鲸鱼玩具图书馆	朝阳区南湖南路10号院大西洋新城社区湖畔会所1层
爱立方艺术中心	朝阳区将台路乙2号海润国际公寓A座2层
方派披萨	朝阳区香江北路6号观塘广场（近中石化加油站）
贝客面包	朝阳区香江北路6号观塘广场（近中石化加油站）
易思凯斯咖啡 辉盛庭店	朝阳区东四环中路58号辉盛庭国际公寓1层
易思凯斯咖啡 泰康店	朝阳区东三环北路38号泰康金融大厦1层
北京美华妇儿医院	朝阳区安苑路18号
涅瓦文化艺术中心	朝阳区百子湾东里沿海赛洛城222-6
纽约国际儿童俱乐部	朝阳区太阳宫中路12号楼凯德商场三层23-27号
瑞布克亲子阅读俱乐部（周一休息）	大兴区亦庄镇贵园北里甲4号楼5单元302
慈铭—奥亚国际医疗会所	朝阳区北苑路91号院
信安国外教育	朝阳区阜通东大街6号方恒国际中心B座1508
新城文化中心	望京利泽西二路112号楼2层
汇佳幼儿园（国展园）	朝阳区西坝河东里103号
音琴美诗生活中心	朝阳区甜水园街万科公园五号商业街
婕妮璐	新东路10号逸盛阁B座108号(近佳美口腔医院)
纽约客美式餐厅	朝阳区湖景东路11号新奥购物中心H11楼
北京乐成国际学校幼儿园	朝阳区双井东柏街11号
北京美中宜和亚运村院区	北苑路安慧北里逸园5号楼（阳光新干线北门）

卓美儿童戏剧学院	望京广顺南大街望京园悠乐汇A座卓美剧场5层
长城脚下的公社	北京朝阳区朝外大街乙6号朝外SOHO A座11层SOHO中国

东城

MOMA国际幼儿园	东城区香河园路1号当代MOMA
纽曼德医疗中心	东城区东长安街10号长安俱乐部701室
久汇齿科	东城区东方银座D座11D
北京港澳国际医务诊所有限公司	朝阳区朝阳门北大街2号港澳中心9层
北京五十五中国际部	东城区东直门外新中街12号
王府井希尔顿酒店	东城区王府井东路8号
北京金隅喜来登酒店	东城区北三环东路36号
东方豪庭公寓	东城区东长安街1号尊萃豪庭公寓2层
北京绿城奥克伍德华庭	朝阳区东直门外斜街8号
雅诗阁来福士中心服务公寓	东城区东直门南大街1号
北京万豪行政公寓	东城区霞公府街3号北门
鲸鱼宝宝童装	东城区东直门南路甲2号
赛百味东环广场	东城区东中街东环广场B座地下一层
葡萄院儿	东城区五道营胡同31号
闲散光音咖啡馆	东城区五道营胡同甲19号-2
花家怡园	东城区东直门内大街235号
花家怡园	东城区东直门内大街5号
易思凯斯咖啡 东方广场店	东城区东长安街1号东方广场W2德勤大楼PW16-17
思道睿	东城区新中街新中国园写字楼B座1层
明宇丽雅饭店	东城区北极阁路7号
绿叶子	东中街29号东环广场B座一层
别墅西餐厅	日坛路1号日坛宾馆
北京二中国际部	东城区内务部街15号

海淀区

汇宁国际音乐	海淀区黑泉路芳清园3号楼底商
汇佳幼儿园万泉园	海淀区巴沟南路35号小区万泉新新家园
汇佳幼儿园世纪园	海淀区昆明湖南路62号世纪城远园6区甲2号
汇佳幼儿园上第MOMAY园	海淀区安宁庄上第MOMA小区
枫叶国际学校	海淀区四季青桥南通汇路16号
清华大学附属中学国际部	海淀区清华大学北侧（圆明园对面）
KindyROO 瑞德探知学堂	海淀区蓝靛厂东路，金源时代商务中心2#楼B单元3C
博识梦飞国际幼儿园	海淀区香山清琴别墅儿童会所
博识梦飞国际幼儿园	海淀区万柳华府北街万城华府海园北门亚历山大会馆
博识梦飞国际幼儿园	海淀区蓝靛厂路（人大附小对面）汇博大厦西侧5层
启明华清幼儿园	海淀区五道口华清嘉园11号
悦宝园早教	海淀区北三环西路大钟寺中坤广场E座3层305A/305B
瑞尔齿科	中关村科学院南路2号融科资讯中心A座308
香格里拉饭店	海淀区紫竹院路29号
北京海润艾丽华酒店	海淀区海淀南路36号
永泰福朋喜来登酒店及服务公寓	海淀区远大路25号
创意宝贝	海淀区农大南路一号上地华联购物中心三层316
创意宝贝	海淀区远大路1号金源燕莎四层4033号
创意宝贝	海淀区翠微路12号嘉茂购物中心四层
悦宝园早教	海淀区中关村大钟寺中坤广场E座3层
北京市二十一世纪国际学校	海淀区恩济庄46号
丽娟实验艺术教育机构	海淀区北坞村路中坞新村东38号
爱立方艺术中心	西直门北大街41号天兆家园5号楼B102
人大附中国际部	海淀区中关村大街37号
沐奇亲子游泳	海淀区清河中街强佑清河新城4号商业楼309室
健一景园	海淀区玉泉路山万安东路西洼果园18号
易思凯斯咖啡（新中关店）	海淀区新中关大街19号新中关大厦A座L108
海淀崛起实验学校	海淀区马连洼北路菊园小区11号
北京市海淀区外国语实验学校	海淀区杏石口路20号
上濒教育	海淀区知春路盈都大厦C座D109

顺义

北京市新英才学校	顺义区安华街9号
丽思·嘉洛德国际双语幼儿园	顺义区水木兰亭府前一街58号
北京蒙台梭利国际学校	顺义区后沙峪乡白辛庄裕京花园附近
启明星	朝阳区顺白路2号奶东工业区
北京德威英国国际学校	顺义区机场路89号丽京花园
北京顺义国际学校	顺义区安华街10号
海嘉双语国际学校	顺义区后沙峪裕民大街5号(罗马环岛东边)
北京德威英国国际学校	朝阳区京顺路香江北路1号香江花园
爱嘉励儿童双语培训学校	顺义区嘉浩别墅3056
北京英国学校	顺义区安华街9号南院
昂立国际少儿英语学校	顺义区仁和镇双兴南区40号楼底商213
三为幼儿园	朝阳区香江北北路丽苑小区A36号
北京巧智博仁国际幼儿园	顺义区后沙峪镇榆杨路4号优山美地别墅区C区会所一层
北京京西学校	朝阳区来广营东路10号
北京智培普奇教育咨询中心	朝阳区嘉浩别墅2108#(南门旁边)
北京蒙台梭利国际学校	顺义区香江北北路马泉营路18号
温莎双语幼儿园	顺义区首都机场路89号丽京花园别墅
金翼德懿幼儿园	顺义区天竺镇丽苑街6号美林别墅会所
北京蒙台梭利国际学校	朝阳区香江北北路2号院8号楼
君诚国际双语学校	顺义区后沙峪火沙路古城段15号
和睦家顺义牙科诊所	顺义区天竺开发区荣祥广场818号
瑞尔齿科	顺义区天竺荣和商业中心31号楼104
北京临空皇冠假日酒店	顺义区天竺地区府前1街60号
北京首都机场朗豪酒店	首都机场3号航站楼二经路1号
北京龙湾别墅会所	顺义区后沙峪龙湾别墅
丽高王府	顺义区天竺镇丽高花园

裕京花园别墅	顺义区后沙峪乡榆阳路7号
欧陆苑别墅	顺义区天竺镇榆阳路8号
香江花园乡村俱乐部	朝阳区京顺路香江北路1号
丽京花园别墅	朝阳区机场路89号
优山美地俱乐部	顺义区后沙峪镇榆阳路4号
Villa Lifestyles	顺义区天竺镇裕祥路99号地下一层
婕妮商店	顺义区裕祥路日祥广场旁边
格琳塔儿童用品商店	顺义区天竺房地产开发区日祥广场#701
新货郎便利店(名都园)	顺义区后沙峪白辛庄村南
乐活城欧陆苑店	顺义区天竺荣祥广场608号
红马车	顺义区日祥广场703
婕妮路超市	顺义区优山美地别墅俱乐部对面
山河汇厨意餐厅	顺义区天竺镇裕翔路99号欧陆广场L201
安妮意大利餐厅香江店	朝阳区来广营东路5号和平大厦一层(长岛澜桥对面)
北京明天意大利餐厅	顺义区欧陆广场一层
赛百味荣祥广场店	顺义区裕祥路荣祥广场808号
OBELISCO-阿根廷烤肉餐厅	朝阳区来广营东路1号
Smallville	西白辛庄3号
果园	顺义区京顺路孙河市场出口(加油站往北走到头)
棒约翰-欧陆店	顺义区天竺镇榆阳路8号欧陆广场223号
棒约翰-天竺餐厅	顺义区天竺镇丽苑街荣和商业中心31号楼
泰姬楼印度餐厅	顺义区天竺镇裕翔路99号欧陆广场2层L222
法派	顺义区天竺镇裕翔路99号欧陆广场1层L111
单太太贝谷	顺义区西白辛庄村开发街5号
马六甲传奇餐厅	顺义区后沙峪镇罗各庄村东北三路6C院(罗马湖畔)
英国茶房	朝阳区顺黄路甲1号创意园内
沐奇亲子游泳	顺义临空皇冠假日酒店西翼一层
檀香树西餐吧	顺义区天竺开发区荣和商业广场丽苑街25号
汉堡王	天竺镇花梨坎村荣祥广场1栋1层318号
北京市鼎石学校	顺义区后沙峪镇安富街11号

空净艺术大师

无噪音 无耗材 专攻雾霾致命颗粒

POWERED BY LIGHTAIR IONFLOW TECHNOLOGY
AIR PURIFICATION FOR LIFE

LIGHTAIR
莱特艾尔空气净化器

孕妇/婴儿专用
负离子净化器

瑞典LightAir(莱特艾尔)空气净化器专注于健康空气领域25年,在传统的HEPA滤网技术之外率先开创了主动式负离子净化原理,凭借其独特的专利技术IonFlow(千万级负离子无臭氧),最小可净化至0.001微米,专攻雾霾致命颗粒。凭借其北欧简约的风格早在2007年就获得IDEA设计大奖,被媒体誉为“空净艺术大师”。

美国Intertek机构
通过国际无臭氧达标测试

德国BiolytiQs
细菌杀灭率超过90%

北欧NIAQ检测
最小可净化至PM0.02

芬兰VTT检测
PM2.5净化率99.94%

4008 948 788
www.lightair.cn



分类信息 DIRECTORY

其他教育机构 Education



邦尼国际幼儿园

Bonita Children's Center

邦尼国际幼儿园基于多文化教育理念，以法国幼儿教育理念为中心，旨在为孩子的成长提供最好的环境。我们有着来自不同国家的外籍教师，孩子由她们全天陪伴。老师们每周都会组织各种各样的活动，根据孩子的年龄和生活节奏特别设计。招收1-6岁的儿童。根据孩子的年龄以及他们的个人能力水平划分班级。我们的每日活动包括：艺术启蒙，创意手工，每日科学，社会认知，名画涂鸦，数学，书法，阅读，厨艺，瑜伽，音乐，舞蹈，运动，法语活动(与法国文化中心合作项目)，蒙台梭利活动，宝宝手语课程，幼儿基础英语课。

地址：北京市朝阳区金汇路中骏世界城商业街D座三层301邦尼国际幼儿园

电话：5330 6800/8590 7648

邮箱：Bonitaetzx@163.com



途西教育

Due West Education

途西教育致力于通过创新型教育产品和服务，启发、引导并帮助具有全球意识的下一代学者与领袖，帮助学生找到真正适合他们的学校，并且在被录取以后能够适应美国教育环境。帮助初、高中生培养其综合素质基础，更致力于向全世界的学生提供道德的、专业的和系统的留学申请咨询。依托于一支由前任招生官、前任教师等成员组成的、在全球教育领域累积了数十年工作经验的团队，开发设计的、富有创新性的服务，为学生量身定做申请方案，帮助学生深入思考自己的未来、发掘自身强项，使其在引导下顺利完成申请程序。

地址：北京市朝阳区呼家楼京广中心2701室

电话：8591 0912

网址：www.duewesteducation.com

丽娟实验艺术教育机构

丽娟实验艺术教育机构位于中国北京，专业从事4—18岁艺术教育，并与国内外著名美术馆、艺术中心、艺术学校合作举办工作坊、展览、文化交流活动的一家独立的国际艺术教育机构，同时也为欧美艺术高中、艺术学院输出优秀人才。

1) 总部：朝阳区育慧里一区四号楼7层，8462 6346；2) 海淀教育中心：海淀区北坞村路中坞新村东38号，8885 5517

网址：http://www.lijuanart.com

TLC 国际学科英语

The Learning Center

简称 TLC，由美国教育者创建，针对性一对一辅导，蒙台梭利小班课及冬夏令营。所有科目全英文授课。TLC提供包括英语，数理化，科学，人类学的科目辅导，覆盖PYP, MYP, IB, IGCSE和A-Level等不同体系。

年龄：5岁-12年级、大学生、成人辅导

地址：顺义区后沙峪嘉浩别墅2108（顺义国际学校旁边，优山美地及名都园之间）

电话：8046 3886或8046 7085

邮箱：registration@hyde-education.com

网址：www.thelearningcenter.cn



音琴美诗艺术学习中心

Yosemite Art Center

音琴美诗艺术教育集团是一家综合性的儿童艺术课程研发及培训机构。集团融合国内外先进的儿童艺术教育资源，专注于为少年儿童提供一站式综合性的高质量艺术教育课程；同时致力于推动对艺术之美的感受和理解，提高艺术修养及表现力。优势课程有：英国皇家艺术课程、英国皇家音乐学院钢琴课程、英国皇家舞蹈学院芭蕾舞课程、美术素养启蒙课程、舞台戏剧表演课程、舞蹈及音乐启蒙课程等。

适合年龄：2-18岁

地址：朝阳区甜水西园万科公园五号商业街音琴美诗艺术学习中心

电话：8571 4258/8571 4230

网址：www.yosemiteartcenter.com

微信：yinqinmeishi

卓美儿童英文戏剧学院

Dreamaker Drama Academy

全球发展35年的Helen O' Grady儿童英文戏剧课程。通过英文演说、肢体表现、即兴短剧等方式，释放孩子天性，提升自我表现力、语言沟通能力，培养积极开放的性格。纯英文及中英双语授课，HOG认

证外教团队。

地址：1) 朝阳区望京广顺南大街悠乐汇A座5层 2) 西直门外大街1号西环广场T2座C13

适合年龄：3-12岁

电话：400 067 7027

微信：卓美时代教育

官网：www.dreamaker.com.cn

电邮咨询：jamie@dreamaker.com.cn



卡尔·安娜国际儿童会馆

Karl & Anna Kids

卡尔·安娜国际儿童会馆的教育理念来自于德国的培凯普 (PEKIP) 与福沃德 (Feudel) 整体艺术，秉承孩子的教育关键源于家庭教育的原则，特别注重品质与个性化发展及全面素质发展，尤其是艺术和语言能力的培养。孩子通过运动、形体训练与音乐、舞蹈、美术方面相结合的学习方式，将艺术教育融汇贯通在生活、学习的每一个细节。会馆开办了国际日托班 (Daycare) 和家庭指导、综合能力、音乐律动、舞蹈表演、运动体能等早教课程。

地址：朝阳区北苑北辰绿色中央公园内/朝阳区马泉营观唐别墅区

电话：8490 6772, 8490 7448

网址：www.kakids.org

融尚私塾

Shang Learning

融尚私塾是专注于中国青少年海外竞争力培训的人生规划教育服务机构。通过独家研发的课程，着重英文听说读写与沟通能力、独立自主能力、自我认知能力、明辨性思维、创新思维以及文化互融生活技巧的培训，提高学生步入顶尖学府以及进入国际化社会的全面竞争力。融尚私塾拥有100% TESOL认证资深外籍教师与常青藤面试官顾问团队，纯西方沉浸式New England风格教室。

适合年龄：12至18岁

地址：1) 总部：北京市朝阳区朝阳东三环北路2号南银大厦1215室，100027；2) 教区：北京市朝阳区惠新东街12号华德公寓4层，100029

电话：6410 0633, 186 1838 5627

网址：ShangLearning.com

微博：@融尚私塾

微信：shanglearning

蒙台梭利教学法国际交流中心(IMTI)

International Montessori Teaching Institute

北京蒙台梭利教学法国际交流中心(IMTI)为教师们提供专业的培训。蒙台梭利儿

童早期教育国际认证课程是针对2.5 - 6岁儿童教育的教师培训而定制的。程隶属于美国蒙台梭利协会 (AMS) 并且是被MACTE所认可的。学习取得的证书为国际认同的教学执照。IMTI为配合学员的时间制定出一个时间灵活的全年培训课程表，同时配备进口同声传译设备，为园所、教师和家长提供一流的国际蒙台梭利中英文双语培训课程和先进的儿童早期教学课程。我们的培训设施都配备了蒙台梭利教具，以确保提供动手操作的经验。IMTI同时提供一系列的教师专业发展课程，以增加教师及家长的知识和技能，其课程包括艺术、音乐律动、婴幼儿教育、蒙氏教具制作等。

地址：北京市顺义区仁和镇顺福路2号御墅688号

电话：8949 6877转288

邮箱：snowzhang@imti-china.com

网址：www.imti-china.com

信安国外教育

Century Glory

信安国外教育专注于美国顶级私立中学申请和升学规划，在北京和纽约两地设有办公室，公司顾问团是来自美国本土教育界和顶级中学的权威人士，Deerfield Academy前校长Eric Widmer博士是我们的特别顾问。公司凭借国际化背景、深厚的海外名校关系和重量级顾问团助力，通过专业评估匹配定位，在申请环节中精益求精环环相扣，为学生和家长提供“全方位、中长期、高品质”的美国顶级私立高中留学申请和升学规划方案，全面提升学生综合素质和个人竞争力，引领学生迈向成功之路。

地址：北京市朝阳区望京阜通东大街6号方恒国际中心B座1508

电话：400 991 3331

邮箱：info@100glory.com

网址：www.100glory.com

微信：centuryglory

拓达留学

Touchdown!

自2005年起，拓达留学就致力于帮助中国学生申请进入顶尖的美国高中及排名前30的美国大学。拓达始终相信留学没有捷径，只有帮助申请提高本身的背景和能力，才能在竞争激烈的申请中脱颖而出。拓达根据每个学生的特点，制定个性化留学方案。此外，也为去美国洛杉矶地区就读高中的学生，提供住宿安排。

地址：北京市海淀区中关村大街19号新中大大厦B座南翼1508室

电话：4000-733-878

网址：www.touchdown.org.cn

邻家英才国际教育中心

北京邻家英才国际教育中心，是一家为北京各国际及双语学校小学至高中各年级的学生们提供高品质的跟国际学校课程同步接轨的英文，数学，中文课程辅导的教育培训机构。北美籍外教毕业于名牌大学，专业知识功底深厚并具有丰富的国际学校和国际课程授课经验。每年冬季针对6周岁到15周岁的孩子在北京地区举办各种冬令营项目：绿色氧吧海南高尔夫拓展营、国际双语全能

滑雪冬令营（走读营和住宿营）。
地址：1) 观唐别墅会所 2) 丽都乡村俱乐部
电话：130 3103 8833/150 1102 5976
网址：www.chineseneighbor.com
微信：ntlc84501789

奥莱攀岩

BEIJING OLE INTERNATIONAL SPORTS MANAGEMENT CO., LTD

奥莱攀岩享有国内之最佳的攀岩条件，有14米高的大岩壁和150平方米抱石馆。奥莱攀岩每年举行寒暑假攀岩课、夏令营活动双语教学并每课时1.5小时。此外还有国际学校活动、举办攀岩主题外玩游戏项目的生日会，时间根据客户而定。

适合年龄：三岁半以上

地址：朝阳区东四环中路百子湾桥石门村路5号

电话：6776 4705

网址：www.oleclimbing.com

博思通教育咨询

Capstone

为国际学校中小學生提供英语、公共演讲、辩论和批判性思维及考试备考科目辅导。同时提供海外留学教育咨询和大学计划服务。博思通总部设在香港，导师团队具有丰富教学经验，配合自编教材和创新教学风格，协助学生发挥潜能，取得佳绩。

地址：顺义区后沙峪嘉浩别墅4区4112幢；

朝阳区光华路一号嘉里中心北楼501室

电话：8046 2280

电邮：beijing@capstoneprep.com

网址：www.capstoneprep.com

UCCA创意探索地带

UCCA创意探索地带面向2-11岁儿童的艺术教育旗舰课堂，依托于中国当代艺术前沿地带798，从UCCA天然的艺术“母体”出发，兼具艺术课程、创意工作坊，以及探索地带三重角度的课程设置，旨在通过引导儿童对艺术的感知、思考、创造及表达，全面开发他们的知行体系，让儿童在学业和未来的工作中自信出众。

电话：5780 0202/03

地址：朝阳区酒仙桥路4号798艺术区

网站：www.creative-studio.cn



游美体验营

游美体验营是美国夏令营协会（ACA）成员，游美提供美国夏令营咨询服务，拥有多年美国营地工作经验。在过往的3年内，游美公司已经成功送出上百个中国孩子参加美国各类本土夏令营。

网站：www.statesidecamp.com

公众微信：游美体验营

电话：6417 3809

涅瓦文化艺术中心

涅瓦文化艺术中心由圣彼得堡国立师范和艺术学院毕业的硕士研究生们创立，是一

所致力于儿童潜能研究、开发、培训于一体的具有国际教育特色的专业机构。开设钢琴、美术彩泥、书法国画、珠心算、舞蹈、跆拳道等课程。

年龄：4岁以上

电话：5619 9174

QQ：1820982107

邮箱：1820982107@qq.com

地址：北京市朝阳区百子湾东里沿海赛洛城222-6（涅瓦文化艺术中心）

北京英文艺学院

ArtBug

提供绘画、雕塑、摄影、演讲、戏剧、舞蹈等课程以及各种艺术主题生日会。艺术院专注于培养和促进儿童的右脑发展以及对艺术的独特理解，并鼓励和引导儿童的创造力、交流能力以及自信心。

年龄：2-12岁

地址：朝阳区CBD新城国际北侧，朝外SOHO写字楼A座753室

电话：5900 0270; 5947 2275

网站：www.artbug.com.cn;

www.bluebridgeedu.com

领峰教育（北京）

The Edge Learning Center

领峰教育将为每个学生和家庭提供权威的海外大学和寄宿高中的招生及申请信息，并定制个人全面的教育咨询服务。

地址：朝阳区东三环北路38号安联大厦708

电话：400 608 3070

网站：www.lingfengjiaoyu.com

盖康国际

Gatcombe International

由剑桥牛津大学毕业生所创办的教育咨询公司，帮助中国家长将孩子送往英国留学，也提供英国顶尖寄宿学校的夏令营和冬令营活动。有剑桥毕业生及任教于伊顿公学的专家提供集中的教授培训，为英国留学规划给出专家性意见，帮助其准备学校评估面试及入学考试。服务团队分别设在中国和英国。申请学校过程中可以安排家长与孩子前往英国参观学校，将由当地会全中文的英国同事陪同。

电话：18511821129

地址：东直门外大街23号

电邮：info@gatcombe.net

网站：www.gatcombe.net

润初美学

RC.kids

润初美学一直专注于适龄儿童的艺术教育和课程研发。以专业性、趣味性和极富想象力的课程及教学方法，为3岁至18岁的儿童提供广泛的视觉艺术教育。我们将艺术规律、艺术语言翻译给孩子，以一种趣味互动的方式，让孩子们意识到知识的必要性，并主动汲取、释放想象力潜能，获得快乐的同时，通过特定的媒介创造独特的艺术表现，从而建立起他们的创造力自信。

地址：北京市顺义区天北路各都园别墅3158

电话：6143 8338 136 9143 6918

网站：www.runchu.org

晨星网球学院

晨星网球学院由一家致力于在北京发展的美国公司开创。学院为北京德威国际学校，北京蒙特梭利国际双语学校和温莎国际幼儿园等国际学校提供了国际化的网球培训课程。学院以外籍教练为主，拥有长期训练的职业球员。

BIBS 青苗国际双语学校

庆祝青苗引领国际化教育22载 CELEBRATING OUR 22ND YEAR PROVIDING QUALITY INTERNATIONAL EDUCATION



BIBS OPEN HOUSE DAYS 青苗开放日欢迎您

阳光上东校区：1月28日/2月9日
顺义校区：1月30日/2月11日/3月18日

获取详情和报名请点击或致电
Call or click for more information and to register.

www.bibs.com.cn

阳光上东校区：010-5130-7951 顺义校区：010-6456-0618



Follow us @BIBSChina
关注我们官方微信账号



Our students excel in

SSAT, SAT, ACT US School Admissions, Writing & Debate

Our Beijing Consultants



Ronald
UCHICAGO / MIT



Andrew
CORNELL / STANFORD



Sarah
STANFORD



Mary Kate
UCHICAGO



David
UCHICAGO



Minji
JOHNS HOPKINS

美国升学顾问咨询服务

北京专业团队来自麻省理工学院、斯坦福、康奈尔、芝加哥大学和约翰霍普金斯大学，请随时联系我们为孩子入读国际学府铺路。

CAPSTONE



D4112 Gahood Villa, 5 Yu Yang Road, Shunyi
Tel: 86-10-80462280
Email: beijing@capstoneprep.com
www.capstoneprep.com

地址: 北京顺义德威国际学校
电话: 4008-191-002
手机: 18600686166
邮箱: rsabj@sina.com
网址: www.rsabj.com
微信号: RS-ACADEMY

健康 Health

医院诊所 Clinics & Hospitals

北京港澳国际医疗诊所

Hong Kong International Medical Clinic, Beijing

地址: 东城区朝阳门北大街2号 港澳中心
办公楼9层
电话: 6553 2288 ext 2345/6/7, 6553 9752
邮箱: service@hkclinic.com
网址: www.hkclinic.com

北京新世纪妇儿医院

New Century Women's and Children's Hospital

北京新世纪妇儿医院是一家依照 国际医疗标准建立并运营的妇儿医院。医院拥有顶级医疗专家和护理团队，为女性和儿童提供国际标准的、全方位、高品质的医疗及保健 服务。与北京儿童医院和北京妇产医院官方合作，医院医疗服务包括0-18岁 儿童连续性服务，24小时急诊服务，集待产、分娩、产后康复三个阶段为一体的LDR一体化产房服务等。医院位于望湖公园内，环境优美宜人，并提供几十家国际保险公司和中国保险公司 直付服务。
地址: 朝阳区望京北路51号院(望湖公园东门南)
电话: 5178 3366
网址: www.ncich.com.cn

北京和睦家医院

Beijing United Family Hospital and Clinics

北京和睦家医院是和睦家医疗集团旗下的医疗机构之一，是中国唯一一家同时通过国际联合委员会(JCI)和美国病理学家学会(CAP)认证的医疗机构。医院拥有一支来自20多个国家和地区的百余名国际医生团队，为不同年龄段、不同性别的患者提供全天候、多方位、高质量的门急诊与住院服务。作为一家综合医疗机构，北京和睦家医院拥有急诊、全科、外科、儿科、口腔科、内科、皮肤科、眼科、耳鼻喉科等科室，还引进了最高水平的核磁共振技术及心血管中心、腹腔镜手术和神经外科等综合服务。北京和睦家医院致力于提供卓越安全的医疗健康服务、先进便捷的门诊预约服务、医疗信息终身管理、30多家国际医疗保险直接支付、多语种语言翻译与支持、多样化的会员服务都为患者提供更加方便快捷、贴心周到的星级客户服务。
地址: 朝阳区将台路2号 100015
电话: 24小时服务中心: 4008-919191
急诊: (10) 5927 7120

和睦家朝外诊所

和睦家朝外诊所位于北京朝外大街万通中心，是北京和睦家医院在京管理和运营的第六家卫星诊所。诊所团队由经验丰富的医生和技术精湛的双语护士组成，为在附近生活的人士提供国际医疗标准的全科、儿科、妇产科、心理科等医疗服务。
地址: 朝阳区朝阳门外大街6号万通中心AB座2层3017室 邮编: 100020
24小时服务中心: 4008-919191

和睦家建国门保健中心

北京市朝阳区建国门外大街21号北京国际俱乐部饭店公寓楼地下一层 100020
24小时服务中心: 4008-919191

和睦家亮马诊所

朝阳区东方东路19号1号楼会所27号(外交人员公寓B区官舍16号) 100600
24小时服务中心: 4008-919191

和睦家启望中心

朝阳区将台西路9-11号 100015
24小时服务中心: 4008-919191

和睦家复兴门诊所

地址: 西城区太平桥大街109号
电话: 4008-919191

和睦家家庭医疗

United Family Home Health

和睦家家庭医疗为客户提供近在家中的专业医疗服务，它致力于预防性医疗和医疗诊断，以医疗专业性为前提，最大程度保证顾客接受服务的便利性，使顾客两者兼得。老年人医疗(持续医疗)，产后医疗，及尊享医疗三项服务等有待需要的客户来体验。
电话: 5927 7333
网址: http://homehealth.ufh.com.cn
电邮: homehealth@ufh.com.cn

北京仁泰门诊部

Beijing Orient Care Clinic

地址: 朝阳区建国路89号华贸中心16号商务楼102
电话: 6598 1887(中/英文)或6598 1823(日语)
邮箱: service@rentaimedical.com
网址: www.rentaimedical.com

北京宝岛妇产医院

Baodao Healthcare

地址: 北京海淀区新街口外大街1号
电话: 6200 6666
网址: http://www.bjbaodao.com.cn

北京和美妇儿医院

Beijing HarMoniCare Women and Children's Hospital (HMC)

地址: 朝阳区北苑路小关北里甲2号
电话: 6499 0000
邮箱: contact@hmcare.org
网址: www.hmcare.net

北京美中宜和妇儿医院

Amcare Women's & Children's Hospital

北京美中宜和妇儿医院成立于2004年，致力于创建国际品质的妇儿高端医疗品牌，专为中国家庭提供高品质的妇科、产科和儿科医疗服务。以海外先进的医疗服务理念为核心，引进并创新性的建立了一套国际先进的医院管理模式。秉承“一切以客户为中心”的医疗宗旨，以人为本，强调在细节上为客户提供贴心的医疗服务，倡导美式家庭化生育模式，整合地区优势医疗资源，带给每一位客户全新的就诊体验。
地址: 1) 丽都院区: 朝阳区将台西路9-9号; 2) 亚运村院区: 朝阳区安慧北里逸园5号楼
电话: 5234 6666, 400 100 0016
网址: www.amcare.com.cn

北京安太妇产医院

Beijing Antai Maternity Hospital

地址: 丰台区嘉园路星河城1号院18号楼
电话: 6773 5551或6753 7768
网址: www.antaihospital.com.cn

北京21世纪医院

Beijing 21st Century Hospital
地址: 北京市朝阳区亮马桥路甲4 0 号
二十一世纪大厦1-2层
电话: 8444 6168 (中/英)或8444 6169 (日/韩)
网址: www.21-hospital.com

北京玛丽妇婴医院

Marys Hospital for Women and Infants
地址: 朝阳区和平里北街5号 (东土城路北口)
电话: 6421 6666
网址: www.mary.net.cn

维世达诊所

Vista Medical Center
地址: 朝阳区光华路1号嘉里中心3层
电话: 8529 6618
邮箱: vista@vista-china.net
网址: www.vista-china.net

北京协和医院

Peking Union Medical College Hospital
地址: 东城区王府井帅府园1号
电话: 6529 5284或6529 5269 (24h急救)
网址: www.pumch.ac.cn

北京国际救援中心

International SOS
地址: 朝阳区新源里16号琨莎中心一座105室
电话: 6462 9112 (诊所) 6462 9100 (24小时热线)
邮箱: china.inquiries@internationalsos.com
网址: www.clinicsinchina.com或
www.internationalsos.com

底利臣医疗中心

Bayley & Jackson Medical Center
地址: 朝阳区日坛东路7号
电话: 8562 9998
网址: www.bjhealthcare.com

慈铭·奥亚健康管理医院

OASIS International Wellness Club
中国健康管理行业领导者慈铭集团倾心打造的首家高端医疗会所。整合全球 顶级专家医疗资源, 全面开创高端医疗、深度体检与高端健康管理三位一体的新型健康管理服务模式。首创定制式深度体检, 防癌、防猝死、未来生命状态尽在掌控; 随时随地尊享私人医生红墙御医式保健管护; 打造中国民间“中央保健委员会”保健基地, 专业健康管理领域的“301医院”, 成就人类健康长寿梦想!
电话: 5965 8688/89 4007 000 666-1
地址: 北京市朝阳区北苑路91号院
网址: www.cimingaoya.com

北京妇产医院

Beijing Obstetrics and Gynecology Hospital
地址: 1) 东城区骑河楼17号, 电话: 6525 0731; 2) 朝阳区姚家园路251号, 电话: 8597 6699

北京新世纪荣和门诊部

北京新世纪荣和门诊部依托北京新世纪医疗网络 (包括新世纪儿童医院、新世纪妇

儿医院) 的强大后盾, 拥有经验丰富的医疗团队, 始终以患者为中心, 致力于为顺义国际社区追求高品质医疗服务的家庭提供国际标准的医疗保健服务。可提供每周7天/12小时的多语种医疗保健服务并可向国际知名保险公司的客户提供保险公司直接支付服务。

地址: 北京市顺义区天竺镇丽苑街荣和商业中心19号楼K-01 101310
电话: (8610) 6456 2599
传真: (8610) 6456 8299
网址: www.ncich.com.cn
邮箱: harmonyped@ncich.com.cn

北京中日友好医院

Sino-Japanese Friendship Hospital
地址: 朝阳区和平里和平街北口樱花东街
电话: 6428 2297或8420 5122
网址: www.zryhy.com.cn

明德医院

OASIS International Hospital
地址: 朝阳区朝阳区酒仙桥北路9号
电话: 400 87 62747或5985 0305或5985 0333
网址: www.oasishealth.cn

燕达国际医院

Yanda International Hospital
地址: 通州区京东燕郊经济开发区思菩兰路燕达国际健康城
电话: 156 3062 2562
网址: www.yandahospital.com/fuchan/fuke

北京东方美华妇儿医院

American-Sino OB/GYN/Pediatrics services
地址: 门诊部: 北京市朝阳区安苑路18号, 电话8443 9666, 传真8443 9565; 住院部: 北京市朝阳区安外小关北里218号, 电话8443 9595, 传真8443 9569
网址: www.meihua365.com

北京新世纪国际儿童医院

New Century International Children's Hospital
中国第一家依照国际医疗标准建立并运营的儿童专科医院。医院拥有顶级医疗专家和护理团队, 为0-18岁的儿童及青少年 (涵盖新生儿、婴幼儿、学龄前、学龄儿童及青少年) 提供现代化、全方位、高品质的综合医疗保健服务。预约就诊模式: 7天24小时的儿科急诊服务; 毗邻北京儿童医院, 医疗合作及学术交流无缝衔接; 多家国际保险公司和中国保险公司直付服务。
地址: 北京市西城区南礼士路56号 (西二环西侧月坛南桥, 紧邻儿童医院东门)
电话: 6802 5588, 400 662 5588
网址: www.ncich.com.cn

北京五洲妇儿医院

GlobalCare Women & Children's Hospital
原北京五洲女子医院。加盟北大人民医院医疗集团, 是一家以全科为基础、妇儿为特色的综合性涉外医疗机构。医院位于CBD中央商务区, 拥有国际顶级医疗设备, 以及来自协和、北医、首医、天坛、市妇产、儿研所等国内三甲医院的、经验丰富的医护人才。医院与近80家国内外保险公司合作直接支付, 为宾客提供多语种的个性化医疗服务。
地址: 朝阳区西大望路24号
电话: 8776 9899

www.acornchina.com

TEL:4000-580-180

优秀的夏令营可能改变孩子的一生

Manitou男孩营创立于1947年, 位于美国缅因州美丽的贝尔格莱德湖畔, 是美国早期最重要的国家级夏令营之一, 占地面积100公顷, 投资约500万美金, 是拥有68年卓越品质的美式精英营地教育。针对7-16岁的男孩, 定位高端。

中国男孩营依托于美国Manitou男孩营, 传承性别差异教学, 结合中国优秀传统文化和西方的先进教育理念, 着重营地学习的专业性, 科学性, 更多关注孩子们在学习过程中的乐趣体验!

营地70%工作人员来自美国, 30%来自海外, 主要是新西兰和澳大利亚, 80%以上的孩子会再次来到营地, 30%参加过营地的孩子会重返营地参与工作。

WHERE SUMMER NEVER ENDS!

电话: (+86)10-65680810 传真: (+86)10-65680820
地址: 北京朝阳建国门外建华南路6号院长安驿B座801



CAMP FOR BOYS MANITOU.中国

美式精英营地抢先体验!

中国男孩营采用国际上最科学的PBL (Project Base Learning) 教学法, 及针对性别个性差异的MTM (Manitou Teaching Methods) 教学法相结合, 课程涉及三大方向、十二个领域、近百种活动, 涵盖户外运动、生存挑战及同性别之间的交流竞争与合作, 体能体质的增强, 独立生存生活及自我管理能力的学习, 社交和沟通技巧, 创新型思维及合作精神的培养, 外延绘画音乐艺术及全球领导力等课程, 通过性别教育, 差异教学, 挖掘潜能, 全面提升孩子们个体品质素养和多方面能力, 迅速提升十大商数, 帮助孩子积累更多成功的经验!



性别教育 全科教学
学习不必围墙 教育没有国界

www.acornchina.com

TEL:4000-580-180



CAMP FOR BOYS MANITOU.中国

网址: www.globalcarecn.com

眼科诊所 Eye Clinics

James Charles 验光配镜服务 James Charles Optometrist

地址: 朝阳区新源里16号琨莎中心105室
电话: 6410 5850或139 1080 0717
网址: www.perfectvision.com.cn

北京爱尔英智眼科医院

Beijing Aier-Intech Eye Hospital
有着18年涉外医疗服务经验, 37家高端保险机构的直付合作, 48家大使馆官员长期就诊, 8个专门科室的医疗团队确保您和家人能享受到高品质、全面及时的眼科医疗服务。
地址: 朝阳区潘家园南里12号潘家园大厦1, 4, 5层
电话: 8778 9662 (24小时)
网址: www.intecheye.com

牙医诊所 Dentists

北京国际SOS牙科

Beijing International SOS Dental, Orthodontics Clinic

地址: 朝阳区新源里16号琨莎中心一座105室
电话: 6462 0333
网址: www.clinicsinchina.com

北京国际医疗中心牙科诊所

IMC Dental Clinic

地址: 朝阳区亮马桥路50号燕莎中心写字楼1层S111
电话: 6465 1384或6465 1328
邮箱: marketing@imcclinics.com

瑞尔牙科

Arrail Dental Clinic

1) 朝阳区建国门外大街19号国际大厦A205, 6500 6472/3; 2) 海淀区科学院南路2号融科资讯中心A座308室, 8286 1956或139 1100 1367 (24小时); 3) 朝阳区建国路89号华贸中心公寓16号楼101室, 8588 8550; 4) 朝阳区亮马桥路46号盛捷福景苑1层, 8440 1926/78

北京和睦家医院牙科

Beijing United Family Hospital-Dental Clinic

地址: 北京市朝阳区将台路2号 100015
电话: 24小时服务中心: 4008-919191
网址: www.uhf.com.cn

北京和睦家顺义牙科诊所

Beijing United Family Shunyi Dental Clinic

地址: 顺义区天竺开发区荣祥广场818号
电话: 24小时服务中心: 4008-919191
网址: www.uhf.com.cn

IDC国际齿科中心

IDC Dental

地址: 朝阳区芳园南路9号院7号楼209室
电话: 6538 8111
邮箱: info@idcdentalbj.com
网址: www.idcdentalbj.com

北京凯佳口腔诊疗中心

CARE DENTAL CENTRE of Beijing

地址: 北京市朝阳区光华路SOHO大厦二层215
电话: 6561 7949/6561 8748

购物 Retail

HealthPro®

来自瑞士IQAir AG公司的空气净化器

在如此严重的污染现状下, 您比任何时候都需要一台空气净化器。HealthPro® 瑞士IQAir AG公司制造的空气净化器能为您带来近乎完美的洁净空气体验, 同时, 更换滤芯不会有任何效能损失。HealthPro®使用真正的HyperHEPA滤芯, 经过测试验证能去除99.97%直径 ≥ 0.3 微米的颗粒物, 对于直径 ≥ 0.003 微米的颗粒物其净化效能也达到99.5%以上。直径 ≥ 0.003 微米的颗粒物比PM2.5颗粒直径小约800倍。

1. 北京市朝阳区霄云路36号国航大厦1801室 2. 北京市西城区金城坊街2号金融街购物中心四层417 3. 北京市朝阳区建国路87号新光天地5层 4. 北京市朝阳区建国门外大街22号赛特购物中心地下2层 5. 北京市朝阳区七圣中街12号院1号楼B1生活家电区 6. 北京市顺义区天竺镇裕翔路99号欧陆广场地下一层03A 7. 北京市朝阳区亮马桥路52号燕莎友谊商城五层 8. 北京市海淀区远大路1号金源新燕莎Mall地下一层 9. 北京市西城区复兴门内大街101号北楼6层家电部 10. 北京市海淀区复兴路69号卓展购物中心5层家电部 11. 北京市海淀区复兴路33号翠微大厦5层家电部
Email: info@iqair-china.com
网址: www.iqair-china.com

皮卡书屋

年龄: 0-15岁
时间: 周二至周日每天 9:30-20:30 (周一闭馆调整)
地址: 1) 海淀区万柳中路碧水云天社区1号楼底商302室, 电话: 8256 8528; 2) 海淀区蓝旗营社区1号楼1层, 电话: 8256 7276; 3) 朝阳区三元桥曙光西里甲5号凤凰城商业街10号楼F305, 电话: 5866 8064或5866 8074; 4) 海淀区肖家河万科西山庭院会所1楼, 电话: 6282 7572; 5) 天坛东门体育馆路驹草胡同43号, 电话: 67118629
网址: www.peaklibrary.org

威隔口罩

Vogmask

可持续使用数百小时的威隔口罩
Vogmask是目前中国市场上最为优秀的抗污染口罩之一。其革命性的超细纤维过滤布可过滤均值为99.978%的空气颗粒物, 包括微小的PM2.5颗粒。Vogmask口罩符合美国食品药品监督管理局的N99评级标准。无论是婴儿、儿童、青少年及成人均有多款型号款式可供选择。每只口罩使用一次性滤芯, 可持续使用超过数百个小时。
电话: 6477 7300
电邮: info@vogmask.cn
网址: www.vogmask.cn

PAGE ONE书店

地址: 1) 朝阳区三里屯路 (三里屯Village南区东北角); 2) 朝阳区建国门外大街1号国贸三期商厦B2楼3B201室 (近光华路) 3) 朝阳区酒仙桥路18号颐堤港商业中心B1楼50号

艾洁弗空气净化器

RGF

美国RGF艾洁弗空气净化器采用PHI空气净化技术, 此技术在空气净化史上具有里程碑意义, 完全不同于市场上大多数产品所采用的过滤式净化技术。从此我们将走出过滤式净化旧时代, 彻底解决净化死角、净化不全面、净化耗材贵等技术

难题。PHI技术能够在短时间内同时清除空气中细菌、病毒、霉菌、甲醛、苯、TVOC、异味、PM2.5可入肺颗粒等对人体有害的物质, 还您森林般空气享受。RGF中国唯一总代理: 北京大恒创新技术有限公司
地址: 北京海淀苏州街3号大恒科技大厦北座11层
电话: 400 818 6660

SMART Board

SMART Board教育解决方案通过设计创建动态学习环境, 激发学生学习兴趣, 从而提高教学质量。SMART中国唯一总代理: 北京大恒创新技术有限公司
地址: 北京海淀苏州街3号大恒科技大厦北座11层
电话: 8282 8800
网址: www.smartboard.cn

奥兰希 (北京) 国际商贸有限公司

Oransi LLC

奥兰希 (Oransi), 美国专业高端空气净化器生产商, 总部坐落在美国的德克萨斯州。奥兰希 (Oransi) 在美国以良好的市场口碑服务于各大商业用户、政府部门、教育机构、医疗机构和消费市场。美国制造, 原装进口, 专为中国室内环境而打造。美国医用级过滤网, 过滤有效率达99.99%以上, 高效去除 PM2.5, 灰尘、花粉、致过敏物、治哮喘物、宠物皮屑、霉菌、细菌、病毒以及甲醛、苯、有害化学气体、烟气、臭氧和异味等。
地址: 朝阳区建国路乙118号京汇大厦3层
电话: 400-665-9677
邮箱: info@oransi.cn
网站: www.oransi.cn
微信号: oransichina



瑞典莱特尔

LightAir

作为主动式负离子净化的开创者和全球领导者, LightAir在HEPA滤网之外开辟了全新的领域, 拥有独特的优势: 最小净化至0.001微米; 无风扇设计无噪音; 终身无耗材免维护; 负离子(空气维生素)百万级释放营造森林般清新空气; 通过全球十二项认证检测, 在欧美广泛应用于孕妇婴幼儿及医疗机构场所。
地址: 1.北京中塔大中电器店; 2.公主坟翠微百货店; 3.北京复兴门百盛店
电话: 4008 948 788
网址: www.lightair.cn

家庭摄影 Photography Studios & Services

Mishka大米熊高端家庭摄影

Mishka Family Photography

地址: 1) 朝阳区双井桥富力城C3; 2) 朝阳区广顺南大街嘉美中心1910
电话: 8476 3264

网址: www.mishka.cn
电邮: maxim@mishka.pro

美国大卫儿童摄影

Dave PIXSTUDIO

电话: 010-65001663
网址: www.pixstudio.com.cn

默雪映像

Moxue Zhang Photography

网址: www.moxuezhang.com
微信公众号: moxuezhang_photography
电话: 15600566329

美国乐童万色儿童影像机构

Littleones Kids & Family Portrait Studio

地址: 朝阳区朝阳北路天悦湾南区16号楼2203
电话: 400 040 9987
网址: www.littleones.com.cn
电邮: service@littleones.com.cn

小小世界专业摄影

VivaXiao Photography Studio

地址: 顺义区天竺镇裕翔路99号欧陆广场五层509-510
电话: 8046 1603
网址: www.vivaxiao.com

纯真年代摄影工作室

The Age of Innocence Photo Studio

地址: 朝阳区亮马桥路21号, 枫花园汽车电影院
电话: 6438 7680, 130 5108 3601
网址: www.mycznd.com

Rickcemaamn Imaging Professionals

邮箱: mailto:wallacecontact@yeah.net

生命非幻觉摄影

Not An Illusion Productions

地址: 上门服务
电话: 6401 7645
电邮: notanillusion@me.com
网址: www.notanillusionproductions.com

花开摄影机构

The Bloom Family Photography

地址: 西城区新街口外大街6号 (北京师范大学东门马路对面)
电话: 6202 7745/155 1061 6900
网址: www.bloompic.com
电邮: hello@bloompic.com

想事儿摄影工作室

Imagine Photography Studio

地址: 顺义区荣祥广场503号
电话: 8472 7478
网址: www.imaginestudio.cn
电邮: imaginephotographystudio@yahoo.com

Rage Studio Beijing

地址: 朝阳区朝阳区建外大街 16号东方瑞景A座1206
电话: 6569 1300
网址: www.ragestudios.co.uk

梦游童年摄影

Children's Photo Art Space

地址: 顺义区顺义区名都园3388号
电话: 155 1030 4776
网址: www.dreamwalkers-children.com

北京绚烂摄影

Mythfoto Photography Studio

地址: 朝阳区朝阳区朝阳北路润枫嘉尚3-319
电话: 5703 5813, 8556 5219
邮箱: xuanlanguan@gmail.com
网址: www.xuanlanguan.com

彩虹堂摄影工坊

Memory & Joy Photography

电话: 8436 6626 / 130 5127 0531
邮箱: caihongtangmj@sina.cn,
mjphoto@sina.cn
网址: www.caihongtangmj.com
地址: 朝阳区亚运村漂亮阳光A306

Luyao 自然光家庭摄影馆

Luyao Baby Photography

地址: 西城区广外大街莲花河胡同2号院信
堡水岸公馆3号楼2单元704室
电话: 6325 4991
网址: www.luyaophoto.com

塞仑工作室

silentphoto

地址: 朝阳路5号院北京新天地21号楼1单元2103
电话: 5912 2172
网址: silentphoto.lofter.com

Through My Eyes Photography by Emily Jonas

电话: 158 0146 3224
邮箱: emily4dreams@hotmail.com
网址: www.throughmyeyeslv.com

联合世纪数码影印有限公司

Global Photographic Studio

地址: 朝阳区朝阳区新中街7号1层
电话: 6718 2308
邮箱: info@globalphoto.com.cn
网址: www.globalphoto.com.cn

北京印象摄影

Lynn's Photography Studio

地址: 顺义区天竺丽宫别墅一区一号温榆
广场9号
电话: 6450 8674
网址: www.lynn-studio.com

旋转木马儿童摄影

Merry-Go-Round Studio

地址: 北京市朝阳区东三环双井东柏街9号
院天之骄子6-1-502室
电话: 8775 1848 (24小时)
网址: www.xzmmstudio.com
电邮: xzmmbj@163.com

尚都摄影

Nova Photo Studio

地址: 朝阳区东大桥路8号Soho尚都西塔
3层W-1317
电话: 5900 3107
网址: www.novaphoto.cn

猫头鹰儿童摄影

Wow Photography Studio

用心、用爱, 为孕妈妈、新生儿、百天及
各年龄段孩子拍摄纪念照及亲子全家福。
地址: 北京市朝阳区北苑路86号嘉铭桐城
C区4254号
电话: 8485 6852
网址: wowstudio.lofter.com
电邮: 1063592524@qq.com
微信公众号: 猫头鹰儿童摄影/wow-
studio

大象儿童摄影工作室

The elephant kids photography

地址: 朝阳区西大望路珠江帝景B区1号楼
2901室
电话: 5863 4808 188 0118 6519
微信: 18801186519

运动健身 Sports

Sports Beijing

地址: 朝阳区将台路6号丽都饭店丽都乡村
俱乐部2层
电话: 6430 1370
网址: www.sportsbj.org

The Conservatory of International Style and Cultural Arts (CISCA)

地址: 1) 朝阳区香江北路2号泉发花园会所
电话: 8470 5657或139 1103 2760
地址: 2) 朝阳区将台路6号丽都广场丽都
乡村俱乐部C208室
电话: 6438 1677或137 1643 3908

东单体育中心

地址: 东城区崇文门内大街108号
电话: 6512 9377

东环广场健身中心

地址: 东城区东中街29号东环广场A座B1
电话: 6417 1188转5070

北京攀岩俱乐部

网址: www.beijingclimbingclub.com

奥莱攀岩

地址: 朝阳区东四环中路百子湾桥东石门
村路5号
电话: 6776 4705
邮箱: oleclimbing@gmail.com

冠军溜冰场

Champion Rink

地址: 海淀区远大路1号金源新燕莎
电话: 8887 4899

万国群星足球俱乐部

ClubFootball

地址: 北京市朝阳区酒仙桥路14号兆维华
灯大厦A1区3J A316
电话: 5130 6893
网址: www.wanguoqunxing.com
邮箱: kids@wanguoqunxing.com
微信: WGQX2001

静安娱乐中心

地址: 朝阳区北三环东路8号
电话: 8455 2288转8032

世博英杰

Sports in English

地址: 东城区东直门南大街9号华普花园C
座1001
电话: 6400 6697
邮箱: phyllis.li@sportsinenglish.com
网站: www.sportsinenglish.com

翠宫宾馆保龄球中心

地址: 海淀区知春路76号翠宫宾馆地下1层
电话: 6262 8888转55080

丹安丝舞蹈培训中心

DanZ Centre

地址: 1) 朝阳区三里屯北小街7号, 2) 东



我们的星期六语言与学习学校正在招募新生!
在这里, 我们不仅帮助学生提升英语语言技能, 还培养他们成为具有国际化思维的学习者。

北京哈罗英国学校“语言与学习”部门为母语为非英语的在校学生提供针对性的语言辅导, 充分提升学生的交流技能, 帮助他们成为符合哈罗要求的学生。

北京哈罗英国学校的毕业生成功获得牛津、剑桥、普林斯顿、达特茅斯等世界顶尖大学的录取通知书。

如需更多信息, 请联系语言与学习部门负责人John Hopkins, 邮箱 J.Hopkins@harrowbeijing.cn; 或者登录网站预约会面 <http://www.harrowbeijing.cn/EnquiriesandSchoolVisits.aspx>

We are currently accepting students into our Saturday Language & Learning School, where the focus is not only bettering English-language skills but also on developing global learners.

For qualifying students at Harrow International School Beijing, our Language & Learning department provides language support when needed to ensure the highest level of communication skills possible in our students for whom English is not the first language.

Students at HISB have earned offers from Oxford, Cambridge, Princeton, Dartmouth and many other top universities.

For more information, please contact John Hopkins, Director of Language & Learning at J.Hopkins@harrowbeijing.cn, or go to <http://www.harrowbeijing.cn/EnquiriesandSchoolVisits.aspx> to schedule a visit.

10年专注北京

10 years in Beijing

442年坚守传承

442 years of Tradition

一贯秉持卓越教育

Excellence in Education

Tel: +86 10 64448900-6900

Website: www.harrowbeijing.cn



HARROW
INTERNATIONAL SCHOOL

BEIJING

Leadership for a better world

分类信息 DIRECTORY

城区东直门外大街东湖别墅, 3) 朝阳区榆阳路4号优山美地别墅儿童俱乐部2层
电话: 8041 7745/7746
网址: www.danzcentre.com

SinoScuba

电话: 135 0116 3629
邮箱: steven@sinoscuba.com
网站: www.sinoscuba.com

天星调良国际马术俱乐部

Equuleus International Riding Club
地址: 朝阳区孙河镇顺白路91号香江北路北
电话: 8459 0236
邮箱: equuleushorse@yahoo.com.cn
网站: www.equiriding.com

隆德盛世北京七棵樹高尔夫俱乐部

LDSS Beijing Seven Cedars Golf Club

地址: 朝阳区东五环内侧七棵树出口西侧
下到即达
电话: 159 1063 8196

SGA Golf Coaching Center

地址: 朝阳区农展馆南路甲9号
电话: 6507 7389或400 650 5169
邮箱: info@sga-china.com
网站: www.sga-china.com

China Culture Center

地址: 朝阳区亮马桥路29号安家楼肯特中心
电话: 6432 9341
网站: www.chinaculturecenter.org

世纪星俱乐部

Century Star Club

地址: 首都体育馆(海淀区中关村南大街54号)
电话: 6832 5603
网站: www.centurystar.com.cn

Black Tiger Fight Club

地址: 1) 朝阳区霄云路38号现代汽车大厦地下一层, 2) 朝阳区来广营东路5号, 尚古城二层健身房
邮箱: info@blacktigerclub.com

工体100

地址: 朝阳区工体西路6号
电话: 6552 2688

全明星滑冰场

Ice Breaker

地址: 朝阳区朝阳公园路6号蓝色港湾国际商区活力城内
邮箱: camilla@team-icebreakers.com
网站: www.team-icebreakers.com

全明星滑冰俱乐部

All Star Champion Skating Club

地址: 朝阳区朝阳公园路6号蓝色港湾国际商区首层
电话: 5905 6328

Beijing Hikers

地址: 朝阳区酒仙桥中路26号新华联丽港2号楼601室
电话: 6432 2786
邮箱: info@beijinghikers.com
网站: www.beijinghikers.com

亚萨乡村俱乐部

Asgard Horsemanship Club

地址: 朝阳区顺黄路淡水餐厅西边
电话: 8459 5908
网站: www.asgardacres.com.cn

Ding's RAD Ballet Studio

地址: 东城区东城区体育馆路甲2号
电话: 151 1020 0236
邮箱: balletdeluxe@gmail.com

西坞北京马术俱乐部

Sheerwood Beijing Equestrian Country Club

地址: 顺义区机场二高速(近温榆河)
电话: 8433 2217

浩沙冰上运动中心

Hosa Skating Center

地址: 朝阳区姚家园路民航医院旁
电话: 8578 2590
邮箱: jianghui12479959@yahoo.com.cn

西单喜悦溜冰场

Joyce Rink

地址: 西城区西单北大街108号西单文化广场B3, 77街地下广场
电话: 6602 0050
网站: www.skatingtime.com

匠心之轮国际网球中心

Potter's Wheel International Tennis Academy

地址: 朝阳区郎辛庄路1号(657路公交终点站郎辛庄)
电话: 8538 1073/8538 3875
邮箱: info@potters-wheel.cn
网站: www.potters-wheel.cn

国贸溜冰场

Le Cool

地址: 朝阳区建国门外大街1号国贸地下2层
电话: 6505 5776
邮箱: lecool@cwvtc.com
网站: www.lecoolerink.com

军都山滑雪场

地址: 昌平区崔村镇真顺村588号
电话: 6072 5888
邮箱: bjskiweb@yahoo.cn
网站: www.bjski.com.cn

北京丽都假日饭店游泳馆

Holiday Inn Lido Health Club

地址: 朝阳区将台路6号
电话: 6437 6688 ext 1871
邮箱: bc@hilb.net.cn

北京安迪柔术馆

Beijing JiuJitsu Academy
地址: 朝阳区朝阳区和平里中街17号天元和平商厦5、6层北京E-52俱乐部
电话: 5129 5028或138 0137 8214
邮箱: info@bjjchina.com
网站: www.bjjchina.com/en

新世界冠军溜冰场

New World Champion Skating Rink
地址: 崇文区新世界商场地下1层
电话: 8887 4899

北京南山滑雪滑水度假村有限公司

地址: 密云县河南寨镇圣水头村
电话: 8909 1909
网站: www.nanshanski.com

MultiSport

电话: 136 8107 8446或6507 2971
邮箱: admin@multisport.com.cn

Jinghua Wushu Association

地址: 朝阳区亮马桥路50号凯宾斯基饭店公寓地下1层都市脉搏俱乐部
电话: 135 2228 3751 (英/法)131 4107 2677 (中/英)
邮箱: jinghuawushu@yahoo.com.cn
网站: www.jinghuawushu.com

梵音瑜伽

Fine Yoga

地址: 朝阳区西大望路蓝堡国际中心会所
电话: 8599 9566或153 0008 6931
网站: www.fine-yoga.com

冰点地带

The Ice Zone

地址: 顺义区裕京花园会所2楼(入口在裕京路)北京顺义榆阳路7号
电话: 8046 6092
邮箱: info@icezonechina.com
网站: www.icezonechina.com

北京奋星击剑俱乐部

Fenxing Fencing Club

地址: 顺义区西白辛庄榆阳路5号嘉浩别墅2050
邮箱: fenxing.fencing@gmail.com
网站: www.fenxing.com

北京奥帆航海俱乐部

Beijing Aofan Sailing Club

地址: 顺义区白马路19号奥林匹克公园内
电话: 5949 4599/139 1046 5950
邮箱: office@AoFansailing.com
网站: www.aofansail.com
微信: aofan-sailing

北京友谊宾馆

Friendship Hotel

地址: 海淀区中关村南大街1号
电话: 6849 8888 ext 32
网站: www.bjfriendshiphotel.com

Krav Maga

地址: 朝阳区一兆韦德健身, 东方东路15号
电话: 187 1019 0150
网站: http://www.kravmagabeijing.com

Nike 6.0 Summer Lab

地址: 顺义区马坡潮白河国家森林公园内6号
电话: 8497 2568
网站: www.mellowparks.cn

八达岭滑雪场

地址: 延庆县八达岭镇
电话: 6501 0335

东单室内游泳馆

Dongdan Indoor Swimming Pool

地址: 东城区大华路甲2号
电话: 6523 1241

Beijing Sailing Centre

地址: 秦皇岛市海港区文体路22号
电话: 0335 856 0916 或 150 0118 9580
邮箱: enquiries@beijingsailing.com
网站: www.beijingsailing.com

Dragon Fire Swim Team

电话: 华教练 136 0106 4534
邮箱: dragonfireswimming@gmail.com
网站: www.dragonfire.com.cn

石京龙滑雪场

地址: 延庆县张山营镇中羊坊
电话: 5905 9088
网站: www.sjlski.com

地坛游泳馆

地址: 东城区安外和平里中街8号
电话: 6426 4483

Alona Pilates Studio

地址: 朝阳区新源南路一号5层
电话: 139 1029 0260
邮箱: voselena@hotmail.com
网站: www.alonastudiobeijing.com

雪世界滑雪场

地址: 昌平区十三陵小宫门
电话: 8976 1886/ 1899

北京体育大学

地址: 海淀区中关村北大街
电话: 6298 9568

Incy Wincy Yoga

地址: 朝阳区广渠门外大街8号优士阁A座1909室
电话: 5861 3809
邮箱: info@incywincyoga.com
网站: www.incywincyoga.com

浪花俱乐部

Splash Recreation Club

地址: 顺义区小天竺南路9号国都大饭店
电话: 6456 5588 ext 1217
网站: http://www.citichotelbeijing.com/

水立方

Water Cube (Happy Magic Water Cube Waterpark)

地址: 朝阳区北辰路奥林匹克公园内
电话: 8437 0125
网站: www.waterpark.water-cube.com/english/index.aspx

瑜伽苑

Yoga Yard

地址: 朝阳区工体北路17号楼6层工人体育场北门对面
电话: 6413 0774
邮箱: info@yogayard.com
网站: www.yogayard.com

Icon X

地址: 宣武区珠市口东大街2号楼1层2号
电话: 6707 4435

乔波冰雪世界

地址: 顺义区马坡潮白河国家森林公园内6号
电话: 6941 1991
网站: www.qbski.com

有机食品Organic Goods

意大利农场壁炉餐厅

AgriLandia Italian Farm Fireplace Restaurant

地址: 顺义区马坡镇白各庄村
电话: 6940 7700, 130 0127 1094
网站: www.agriLandia.cn

Dancing Harvest

地址: 朝阳区亚运村中国五矿大厦917
电话: 5166 8871转804
网址: www.goldstreet.cn/en/

圣林生态农庄

地址: 顺义区顺义区张镇吕布屯吕张路100号
电话: 6148 8091
邮箱: sunlinfarm@vip.sina.com
网址: blog.sina.com.cn/sunlinfarm

Beijing Dream Farm

网址: www.dreamfarm.com.cn
电话: 5255 0910

德润屋

De Run Wu
地址: 昌平区兴寿镇辛庄草莓园
电话: 8459 0809
邮箱: jiyunliang@vip.163.com

绿牛有机农庄

Green Cow Organic Farm
地址: 顺义区北京绿牛有机农场(京承高速与机场北线交汇处的东北方向董各庄附近)
电话: 8046 4301, 135 0113 6920, 6433 4435
邮箱: thelovelygreencow@gmail.com

有机农庄

Organic Farm Home Delivery Service
地址: 朝阳区北京朝阳公园南路6号公园大道商业大厦1层101号
电话: 6530 6641, 400 886 9166转8001
邮箱: vip_bj@organicfarm.com.cn
网址: www.organicfarm.com.cn/

Green Yard Organic Milk and Yogurt

电话: 800 810 9903, 6506 5855, 139 0128 2292
邮箱: greenyard.organic@gmail.com
网址: www.greenyard.cn

乐活城

Lohao City
1) 顺义区天竺荣祥广场608号, 8046 6242转801; 2) 顺义区京顺路52号(靠近孙河桥, 8459 0134; 3) 朝阳区西大望路甲6号华贸公寓15号楼103号, 6530 5181; 4) 朝阳区朝外大街6号新城国际二期17号楼101, 6533 6465; 5) 朝阳区百子湾南二路76号5号楼10A, 8772 4133 转806/807; 6) 朝阳区东直门外新中街东外公馆底商108, 6415 0104; 7) 朝阳区好运街乙4号, 5867 0270/0265; 8) 朝阳区北辰东路8号院北辰生活广场131-04B, 8498 5950
网址: www.lohaocity.com

Shangrila Botanicals

地址: 海淀区中关村丹棱街1号欧美汇购物中心3层(地铁4号线和10号线海淀黄庄站直达)
电话: 8454 9514
邮箱: info@shangrilafarms.com
网址: www.shangrilafarms.com

北京天福园种植中心

Tianfuyuan Farm
地址: 房山区房山区良乡镇江村
电话: 137 0127 7398
网址: www.youjinongzhuang.com

和乐康

Helekang

网址: www.helekang.com/english/index.php

Little Donkey Farm

地址: 海淀区海淀区苏家坨镇后沙涧村西
电话: 138 1095 6036, 186 0102 2820
邮箱: littledonkeyfarm@163.com
网址: www.littledonkeyfarm.com

菲茨有机美丽中心

菲茨有机认证化妆品, 欧洲专业护肤领导品牌。
地址: 1) 海淀区首体南路9号主话家园11号楼101别墅; 2) 朝阳区亮马桥路甲46号亚星大厦4楼
电话: 6879 0924, 6463 5108

家庭娱乐 Fun Stuff

八达岭野生动物园

地址: 延庆县八达岭长城南
电话: 6912 1842/2591
网站: www.bdlsw.com.cn

北京展览馆剧场

Beijing Exhibition Theater
地址: 西城区西直门外大街135号
电话: 6835 4455

北京音乐厅

Beijing Concert Hall
地址: 西城区北新华街1号
电话: 6605 7006/5812

北京动物园

Beijing Zoo
地址: 海淀区西外大街白石桥路137号
电话: 6831 4411
网址: www.bjzoo.com

北京海洋馆

Beijing Aquarium
地址: 海淀区高粱桥斜街乙18号
电话: 6217 6655
网站: www.bj-sea.com

中国电影博物馆

China National Film Museum
地址: 朝阳区南影路9号
电话: 6431 9548
网站: www.cnfm.org.cn

世纪剧院

Century Theater
地址: 朝阳区亮马桥路40号(21世纪饭店)
电话: 6466 4805或6468 3311 ext 3126

富国海底世界

Blue Zoo Beijing
地址: 朝阳区工人体育场南门
电话: 6591 3397
网址: www.blue-zoo.com

万达国际影城

Wanda International Cinema
1) 石景山区石景山区石景山路乙18号万达广场娱乐3楼, 电话: 68663399; 2) 朝阳区建国路93号万达广场B座三层, 电话: 5960 3399; 3) 昌平区立汤路186号龙德广场5层, 电话: 8484 4742
网站: www.wandafilm.com

摩锐水世界



力迈卡文特美国学校

北京力迈外国语学校与美国马里兰州著名的全日制私立学校卡文特学校全面合作, 将卡文特学校的教学体系、教材、考试测评、卡文特网络学校在线教学等资源的完全移植, 与美国学生同步课表, 同步测试, 同时拥有中美双学籍!

力迈卡文特学校从小学到高中, 要求学生们每天课表中都有一门艺术课程, 如: 小提琴/吉他/钢琴/舞台剧/拉丁舞/瑜伽/素描/油画/篮球。这些艺术课程全部由外籍专业教师授课。

我们在日常学习结束后, 还给学生提供不同的免费俱乐部活动, 如篮球、小提琴、吉他、钢琴、合唱等。学生们可以根据自己的爱好来选择。

Calvert School Since 1897



领峰教育 THE EDGE

北美一站式 升学备考服务机构

升学咨询 · 备考辅导 · 学术指导

北京 · 上海 · 香港
400 608 3070
www.lingfengjiaoyu.com.cn

Merry Water World

地址: 朝阳区东苇路金盏
电话: 8433 7403
网址: www.yujinxiang.com

中国木偶剧院

China Puppet Theater
地址: 朝阳区北三环安华西里甲1号
电话: 6425 4847或6424 3698
网站: www.puppetchina.com

朝阳文化馆

Chaoyang Culture Center/TNT Theater
地址: 朝阳区朝阳门外大街和金台西路路口
电话: 8599 6011
网站: www.cyqwhg.com

蓬蒿剧场

Penghao Theater
地址: 东城区东棉花胡同35号(中央戏剧学院南门, 南锣鼓巷和交道口南大街之间)
电话: 6400 6452/72

东环影城

East Gate Cinema
地址: 东城区保利大厦北侧东环广场B座地下一层
电话: 6418 5931
网站: www.dhyc.cn

传奇时代影城

Saga Cinema
地址: 朝阳区朝阳公园路6号蓝色港湾商业区SA-42
电话: 5905 6868
网站: www.sagacinema.com

保利剧院

Poly Theatre
地址: 东城区东直门南大街14号保利大厦1层
电话: 6500 1188 ext 5126/5127
网站: www.polytheatre.com

北京剧场

Beijing Playhouse
地址: 朝阳区八里庄东四环中路后八里庄5号
电话: 137 1890 8922
邮箱: performance@beijingplayhouse.com
网站: www.beijingplayhouse.com

龙在天皮影文化俱乐部

Chinese Shadow Puppet Cultural Club
地址: 海淀区中华皮影文化艺术城: 海淀区清华西路28号(圆明园南门西100米, 同仁堂旁边)
电话: 8656 9350
网站: http://blog.sina.com.cn/longzaitianpiying 或 www.zhonghuashadow.cn

北京朝阳剧场

Beijing Chaoyang Theater
地址: 朝阳区东三环北路36号
电话: 6507 2421/1818
网址: www.bjcyj.com

中国儿童艺术剧场

China Children's Art Theater
地址: 东城区东安门大街64号
电话: 6521 1425
网站: www.ccat.name

新安艺影城

Xindong'an Cinema

地址: 东城区王府井大街138号5层
电话: 6528 1988/1898
网站: www.xindongan.blog.sohu.com 或www.b-cinema.cn

东方先锋剧场

Oriental Pioneer Theatre
地址: 东城区东单三条8-2号东方广场东北角
电话: 6527 6911或6559 7394

大隐剧院

Dayin Theater
地址: 朝阳区光华路9号世贸天阶C座(时尚大厦)5层
电话: 6589 5559
网站: www.dayinyuanxian.com/

美嘉欢乐影城

Mega Box
1) 朝阳区三里屯路19号三里屯Village南区地下1层, 电话: 6417 6118; 2) 海淀区中关村广场购物中心C区三层(鼎好西侧), 电话: 5986 3777
网站: www.imegabox.com

中山公园音乐堂

Forbidden City Concert Hall
地址: 西城区西长安街中山公园内
电话: 6559 8285
网站: www.fcchbj.com

北京七色光儿童剧院

Beijing Seven-Color Light Children's Theater
地址: 东城区交道口菊儿胡同甲14号
电话: 8402 2285

长安大戏院

Chang'an Grand Theater
地址: 东城区建国门内大街7号
电话: 6510 1309/1310
网站: www.changantheater.com

民族文化宫大剧院

Ethnic Cultural Palace Theater
地址: 西城区复兴门内大街49号
电话: 6605 2404

孔庙和国子监

Confucius Temple and Guozijian
地址: 东城区国子监街13号
电话: 8401 1977

天地剧场

Universal Theater (aka Heaven and Earth Theater)
地址: 东城区东直门南大街10号
电话: 6416 9893

搜秀影城

Show Max Cinema
地址: 崇文区崇文门外大街40号搜秀城9层
电话: 5167 1298, 5167 1299
网站: www.bjshowmax.com

新世纪影城

Star City
地址: 东城区东方广场地下一层
电话: 8518 6778
网站: www.b-cinema.com.cn

UME 国际影城

1) 朝阳区东三环中路双井桥北富力广场

5层, 电话: 5903 7171; 2) 海淀区双榆树科学院南路44号, 电话: 8211 5566
网站: www.bjume.com

北京自然博物馆

Beijing Natural History Museum
地址: 崇文区天桥南大街126号
电话: 6702 4431或6702 3096
网站: www.bnmh.org.cn

北京画院美术馆

Art Museum of Beijing Fine Art Academy
地址: 朝阳区六里屯北里1号
电话: 6502 5171

北京天文馆新馆

Beijing Planetarium
地址: 西城区西直门外大街138号
电话: 6835 2453或6831 2517
网站: www.bjp.org.cn

小园

Schoolhouse Canteen
地址: 怀柔区慕田峪村12号
电话: 6162 6506/6287
网站: www.schoolhousecanteen.com

北京市城市规划展览馆

Beijing Planning Exhibition Hall
地址: 崇文区前门东大街20号
电话: 6702 4559
网站: www.bjghzl.com.cn

长城脚下的公社

Commune by The Great Wall Kempinski
地址: 延庆县八达岭高速公路水关长城出口
电话: 8118 1888 ext 5706
网站: www.commune.com.cn

七彩蝶

Butterfly Valley
地址: 顺义区高丽营镇南郎中村, 白马路北侧
电话: 8942 2400/2119
网站: http://www.7cbp.com/

北大百年纪念礼堂

Peking University Hall
地址: 海淀区颐和园路甲5号北京大学内
电话: 6275 1278
网站: www.pku-hall.com

天桥杂技剧场

Tianqiao Acrobatics Theater
地址: 宣武区北纬路东口天桥市场街95号
电话: 6303 7449

北京警察博物馆

Beijing Police Museum
地址: 东城区东交民巷36号
电话: 8522 5018

中国古动物馆

Paleozoological Museum
地址: 西城区西直门外大街142号
电话: 8836 9280

首都博物馆

Capital Museum
地址: 西城区复兴门外大街 16号
电话: 6337 0491/2
网站: www.capitalmuseum.org.cn

中国航空博物馆

Chinese Aviation Museum
地址: 昌平区小汤山镇西侧
电话: 6178 4882

中国科技馆

China Science and Technology Museum
地址: 朝阳区朝阳区北辰东路5号
电话: 6237 1177 ext 3216
网站: www.cstm.org.cn

中国军事博物馆

Chinese Military History Museum
地址: 海淀区复兴路9号
电话: 6686 6244
网址: www.pladaily.com.cn/item/jb或 www.chinamil.com.cn

中国妇女儿童博物馆

Chinese Museum of Women and Children
地址: 东城区建国门内大街23号
电话: 6526 9678或6526 9456
网址: www.cccwm.china.com.cn

北京戏曲博物馆

Huguang Guild Hall Opera Museum
地址: 宣武区北京湖广会馆内虎坊路3号
电话: 6351 8284
网站: www.beijinghuguang.com

Miller/Reis Art Studios

地址: 朝阳区崔各庄乡费家村香格里拉艺术公社西园5号
邮箱: JeffMiller.FilipaReis@gmail.com

InGeniousKids International Play Group

地址: 朝阳区天鹅湾雅成二里18号楼1层109号
电话: 158 1122 2282
邮箱: chamsdai@hotmail.com或 arencibiaplaza@yahoo.es或caohanj@qq.com

天坛公园

Tiantan Park
地址: 崇文区永定门大街
电话: 6702 8866
网站: www.tiantanpark.com

索尼探梦

Sony ExploraScience
地址: 朝阳区朝阳公园里(南门)
电话: 6501 8800
网站: www.explorascience.com.cn

快雪堂书法博物馆

Kuai Xue Hall Calligraphy Museum
地址: 西城区文津街1号北海公园内
电话: 6406 2285

红领巾公园

Honglingjin Park
地址: 朝阳区后八里庄5号(东四环红领巾桥东)
电话: 8581 9548
网站: www.hljpark.com

北海公园

Beihai Park
地址: 西城区文津街1号
电话: 6403 1102
网站: www.beihai park.com.cn

北京植物园和卧佛寺

Botanical Garden and Wofosi

地址: 海淀区海淀区香山卧佛寺路
电话: 6259 1283

朝阳公园

Chaoyang Park

地址: 朝阳区农展馆南路1号
电话: 6506 5409
网址: www.sun-park.com

中华民族园

Chinese Ethnic Culture Park

地址: 朝阳区民族园路1号
电话: 6206 3640/3646
网址: www.emuseum.org.cn

后海

Houhai

地址: 西城区地安门外大街(北海公园北门对面)

大观园

Grand View Garden

地址: 宣武区南菜园街12号
电话: 6354 4993
网址: www.bjdgy.com

世界公园

World Park

地址: 丰台区花乡丰葆路158号
电话: 8361 3344
网址: www.beijingworldpark.cn

陶然亭公园

地址: 宣武区太平街19号
电话: 6353 2385
网址: www.trtpark.com

地坛公园

Ditan Park

地址: 东城区安定门内大街甲2号
电话: 6421 4657
网址: www.dtpark.com

游艺时光小区艺术中心

MAC Time Community Art Center

地址: 顺义区天竺镇裕翔路99号欧陆广场L5-507A
电话: 8046 1820
邮箱: bj_mactime@yahoo.com.cn

中山公园

Zhongshan Park

地址: 东城区天安门西侧
电话: 6605 5431 ext 270
网址: www.zhongshan-park.cn

龙潭湖公园

Longtanhu Park

地址: 崇文区龙潭湖路8号
电话: 6714 4336

圆明园

Old Summer Palace (Yuanmingyuan)

地址: 海淀区清华西路28号
电话: 6262 8501
网址: www.yuanmingyuanpark.com

日坛公园

Ritan Park

地址: 朝阳区日坛北路6号
电话: 8561 6301

北京欢乐谷

Happy Valley Amusement Park

地址: 朝阳区东四环小武基北路
电话: 6738 9898 ext 0, 6205 0088
邮箱: happyvalley@bjoc.com
网址: http://bj.happyvalley.com.cn/park/

四得公园

Si'de Park

地址: 朝阳区将台西路
电话: 6438 6093

颐和园

Summer Palace (Yiheyuan)

地址: 海淀区颐和园路
电话: 6288 1144

太阳宫公园

Sun Garden Palace Park

地址: 朝阳区太阳宫中路6号(望京桥附近)
电话: 8457 4426

国家大剧院

National Centre For The Performing Arts (NCPA)

地址: 西城区西长安街2号
电话: 6655 0000
网址: www.chncpa.org

柳荫公园

Liuyin Park

地址: 东城区安定门外蒋宅口
电话: 8411 3699

万芳亭公园

Wanfangting Park

地址: 丰台区右安门外洋桥西里甲2号
电话: 6721 5333, 6722 7339

Makeup Artists Nina Griffie and Meghan Evelyn

电话: 152 1001 7548
邮箱: info@ninagriffie.co.uk
网址: www.faceslaphk.com, www.ninagriffie.co.uk

紫竹院公园

Zizhuyuan Park

地址: 海淀区白石桥路45号
电话: 6842 5851

世界花卉大观园

Beijing Garden of World's Flowers

地址: 丰台区南四环草桥出口南四环北侧
电话: 8750 0840

首都图书馆

Capital Library

地址: 朝阳区东三环南路88号
电话: 6735 8114
网址: www.dcn.net.cn

德润屋

De Run Wu

地址: 昌平区兴寿镇辛庄草莓园
电话: 8459 0809
邮箱: jiyunliang@vip.163.com

今日美术馆

Today Art Museum

地址: 朝阳区百子湾路32号
电话: 5862 1100

化繁为简
留住最真实的感动
把你和BABY
亲密与爱的成长记录交给
ELEPHANT KIDS吧

大象儿童摄影



地址: 北京市朝阳区西大望路珠江帝景1号楼2901
电话: 010-58634808 / 微信: 18801186519

The Learning Center
TLC 英朗国际学科英语
www.thelearningcenter.cn

马上拨打报名热线
8046-3886(顺义中心)/6618-1850(复兴门中心)
预约测试吧!

1:1针对性辅导, SAT备考, TOEFL备考, 特色小班课, 夏令营, 选考国际学校咨询服务, 欢迎家长来电咨询!

十年来中心有上千名学生, 完成了英语从第二语言到母语的过渡, 为中西跨界领导力养成和多元化生活选择, 成功地进行了知识、能力和文化的积淀。

美国顶尖私立学校认可十年国际教育的成功经验, 海外工作经验的资深外教, 北美权威MAP测评

TLC 英朗国际学科英语, 以美国教育新标准 (CCSS: Common Core State Standards) 为基础设置课程, 同时兼容并顾 PYP, MYP, IB, IGCSE, A-LEVEL 等国际化教育体系, 提供从学前班到高中的全英文全学科全外教课程, 内容包括英语 (语言艺术学)、数学、科学、社会学等。

加入 TLC 英朗微信, 了解更多资讯

顺义中心 (优山美地东南, 近名都园)
地址: 北京市顺义区后沙峪慕园里2108
电话: 8610 8046-3886/8046-7085
邮件: registration@hyde-education.com

复兴门中心 (西城奋斗小学路北)
地址: 北京市西城区南口大街9号北京尊府3号楼720室
电话: 8610 6618-1850
邮件: fmmregistration@hyde-education.com
QQ: 651956358

网址: www.todayartmuseum.com

陶此一家

Funky Pots

地址: 朝阳区光华路22号, 光华路SOHO, 3单元528室
电话: 5900 6867
网址: http://www.funkypots.org/english_home.html

新红资俱乐部

Red Capital Club

地址: 东城区东四九条66号
电话: 6402 7150或8401 8886
邮箱: info@redcapitalclub.com.cn
网址: www.redcapitalclub.com.cn

钟鼓楼

Drum and Bell Tower

地址: 东城区东城区地安门大街

法国文化中心

French Cultural Centre

地址: 朝阳区工体西路18号
电话: 6553 2627
网址: www.ccfpekin.org

美好时光亲子书馆

Our Time

地址: 朝阳区望京广顺南大街北口东亚望京中心A座2316号(望京沃尔玛超市西南侧)
电话: 138 1103 7486

白云观

White Cloud Temple (Baiyunguan)
地址: 宣武区西便门外白云观街6号
电话: 6344 3666

绿牛有机农庄

Green Cow Organic Farm

地址: 顺义区北京绿牛有机农场(北京京承高速与机场北线交汇处的东北方向董各庄附近)
电话: 8046 4301 或 135 0113 6920
邮箱: thelovelygreencow@gmail.com

官园花鸟鱼虫市场

Guanyuan Fish and Bird Market

地址: 海淀区西三环紫竹桥广源大厦(近紫竹桥东北角)

莱太花卉市场

Laitai Flower Market

地址: 朝阳区麦子店西路9号
电话: 6463 6145

LaFaFa Music

地址: 西城区阜成门外大街2号万通新世界A座24层
电话: 8832 0818
邮箱: peel.sarah@lafafa.net
网址: music.lafafa.cn

快乐猩猩

Gorilla Treetop Park

地址: 朝阳区朝阳公园里, 农展南路
电话: 6506 5409

和饮轮坎

Wain Wain

地址: 朝阳区建国路88号Soho现代城A座3512室
电话: 8589 4383

英伦创意园

A-Z Kids

地址: 顺义区A-Z英伦创意园, 顺义区林荫路荣和广场3号楼102
电话: 8559 2883/6
网址: www.a-zkids.cn

肚兜艺术中心

Kinderdudou Art Center

1) 地址: 阳区北苑校区: 红军营东路18号时代庄园3816, 电话: 8496 0095, 邮箱: kinderdudou@126.com; 2) 朝阳区望京校区: 望京湖光中街1号LOFTEL大厦707, 电话: 6470 3505, 邮箱: kinderdudou@126.com
网址: www.kinderdudou.com

新中国儿童用品商店

New China Children's Store

地址: 东城区王府井大街168号
电话: 6528 1774

爱乐游园地

Yu Kids Island

地址: 朝阳区光华路9号世贸天阶南楼4层

北京青年宫

Beijing Youth Palace

地址: 西城区西直门南小街68号
电话: 6615 2211
网址: www.bjqng.com.cn

乐土工艺坊

Happy Land Arts and Crafts Center

地址: 顺义区后沙峪白辛庄村东(名都园的附近)
电话: 8046 4055, 136 6104 5892

国家体育馆

National Indoor Stadium

地址: 朝阳区北辰路奥林匹克公园(奥林匹克公园内, 大屯路和北辰东路十字路口西北角)
电话: 8437 1900

乐高工作室

Lego Education Department

地址: 朝阳区南湖南路10号大西洋新城中心会所二层207室(529号楼)
电话: 6471 2077或6471 7585

Peapod Baby

地址: 朝阳区朝阳区华贸1号楼209室
电话: 150 1077 1929
邮箱: Shanbyers@gmail.com

Playground

地址: 东城区东四六条40号(平安大道朝内大街之间)
电话: 6407 6889
邮箱: info@myplayground.cn

激光搏击

Star Trooper Laser Tag

地址: 朝阳区望京西园三区316号楼, 地下一层
电话: 6475 8329
邮箱: info@startrooper.net
网址: www.startrooper.net

蟹岛绿色生态度假村

Crab Island

地址: 朝阳区蟹岛路1号

电话: 8433 5566/5588

网址: www.xiedao.com

My Little Mozart Studio

地址: 朝阳区六里屯丽水嘉园5号楼108室
电话: 135 2256 3767
邮箱: Kristinkoh@mylittlemozart.com
网址: www.mylittlemozart.com

翻斗乐

Fundazzle

地址: 朝阳区工体南路
电话: 6593 6208

飞彩虹模型

Rainbow Radio-controlled Model Club

地址: 海淀区学院街南路73号, 超市发超市2楼
电话: 6211 5655
网址: www.hobbyrb.com

瓦厂

The Brickyard Inn and Retreat Center at Mutianyu Great Wall

地址: 怀柔区怀柔区营北沟村南100米
电话: 6162 6506
邮箱: info@brickyardatmutianyu.com
网址: www.brickyardatmutianyu.com

书店&工艺品bookstore

北京图书大厦

Beijing Book Building

地址: 西城区西长安大街17号
电话: 6607 8477
网址: www.bjbb.com

北京市佳星孩趣儿童书店

Beijing Star Kids Children's

Bookstore

地址: 朝阳区望京西园222号星源国际公寓D座2803室.
电话: 8472 7131, 136 9114 3572.
邮箱: wangfeng@siriusbookclub.com

Beijing Star Kids Children's

Bookstore

地址: 朝阳区朝阳区望京西园222号星源国际公寓D座1205室
电话: 8472 7131

小逗号儿童书店

Big and Little Books

1) 海淀区远大路1号金源新燕莎五层4001N, 135 5237 3200; 2) 朝阳区首都机场路将台路丽都假日饭店102A, 6437 6338; 3) 朝阳区望京广顺北大街33号嘉茂(望京华联)购物中心四层, 8478 0428

The BookMark

地址: 顺义区后沙峪西白辛庄开发街1号
电话: 8049 9175
邮箱: shunyi1library@aol.com
网址: www.bookmarkbeijing.com

北京友谊商店

Friendship Store

地址: 朝阳区建国门外大街17号
电话: 6500 3311

书虫书吧

The Bookworm

1) 顺义区崔各庄乡, 何各庄村一号院, 6431 2108, books@beijingbookworm.com, kidsclub@beijingbookworm.com; 2) 朝阳区工体北路4号院, 6586 9507, books@beijingbookworm.com, 邮箱: kidsclub@beijingbookworm.com
网址: www.chinabookworm.com

外文书店

Foreign Languages Bookstore

地址: 东城区王府井大街235号
电话: 6512 6903
邮箱: bxwjsjb@public.bta.net.cn
网址: www.bpiec.com.cn

悦读英法图书馆

Funfunreading English and French Library

地址: 西城区三里河二区A区3号楼1603
电话: 5715 3348, 153 0005 8348, 135 2029 1141

蒲蒲兰绘本馆

Poplar Kids Republic Bookstore

地址: 朝阳区东三环中路39号建外Soho13号楼1362
电话: 5869 3032
网址: www.poplar.com.cn

雨枫书馆

Ladies' Book Saloon

地址: 海淀区成府路69号
电话: 6270 1928

麦克儿童外文北京展示中心

Mackids Bookstore

地址: 朝阳区亮马桥路32号高澜大厦911室
电话: 3454 2767
网址: www.mackids.com.cn/

北京三联韬奋图书中心

Sanlian Taofen Bookstore

地址: 东城区北京美术馆东街(中国美术馆东侧)
电话: 6407 1664, 6400 1122
网址: www.sdxjpc.com

王府井书店

Wangfujing Bookstore

地址: 东城区王府井大街218号
电话: 6513 2842, 6525 2592
网址: www.wfjpc.com

王府井新华书店

Wangfujing Xinhua Bookstore

地址: 东城区王府井大街218号
电话: 6525 2592

老北京手工剪纸

Lao Beijing Handmade Paper-Cut

地址: 1) 东城区雍和宫大街42号; 2) 东城区南锣鼓巷110号

Miller/Reis Art Studios

地址: 朝阳区崔各庄乡费家村香格里拉艺术公社西园5号
邮箱: JeffMiller.FilipaReis@gmail.com)

The Beijing Guild

邮箱: contact@beijingguild.com
网址: www.beijingguild.com

旅行中 发现小小男子汉

我一直是个不安分的人，自从有了诚诚以后，一直都想带他出去走走。总有人说，孩子太小带出去记不住，是浪费钱。朋友的孩子4岁起就开始旅行，见过风景也吃过苦头，之后遇到困难很自然地面对和适应，比同龄孩子更容易接受新鲜事物。

现在，诚诚6岁了，我想他看看世界。第一次带孩子出门，要做的功课太多了！熬夜看攻略整理行程细节想想就冒汗，我也动过跟团的念头，但想到孩子自由的天性被死死限制在旅行团时间表里，立刻放弃了。幸好，闺蜜是德国通，深度旅行爱好者。她给我推荐了世界邦旅行网，这是一家专门提供一站式出境自助游产品的和服务的电子商务平台，我不用查攻略，不用自己订这订那，所有的交通工具都选择最优化的匹配方式，还有常驻德国的达人订制专属的超级自由行线路。

为了儿子出行顺利，我和老公用了几个晚上列出一张物品准备清单。跟APP“行程大师”的行李打包清单一对比，基本无差。一切准备就绪，看着诚诚背着小书包的背影，不禁想：“你的新篇章就要翻开了！”

飞机在法兰克福降落，我们直接从机场乘坐ICE快速火车前往海德堡。意外的是，火车晚点更导致之后转乘失败。怎么办？看到我手足无措，飞了十几个小时的诚诚不困了也不闹了，拉拉我的衣角，“妈妈，锦囊妙计！”锦囊妙计？对啊，飞机上诚诚玩ipad，追着我问“行程大师”是什么，当时给他解释了“锦囊”的用途，顺便教了“锦囊妙计”这个新词。经他提醒，我想起锦囊里有介绍如何查看火车时刻表的内容。幸好我们的火车票不受任何限制，给临时出状况的我们提供了其他选择的可能，最终安全到达了海德堡。

其实，带诚诚出门初衷只是“看一下”，并不奢望有什么“惊喜”。真是没想到小小年纪的他能够替我分忧，这样一点一滴的小变化，总能在旅途中带给我感动。

因为达人的悉心安排，整个行程中的酒店都距离火车站都很近。每次，诚诚都自己搬儿童行李箱，重量并不轻，这是在旅行中才有的“自己做”的意识，这在加密施时给我留下了尤其深刻的印象。

加密施是阿尔卑斯小镇，我们住在一家家庭hotel，老板安排我们到二楼景观最好的房间。这里没有电梯，行李都是自己搬上搬下。离开那天，诚诚拎着自己的箱子，对我说：“妈妈，你不要动。”他坚持一级一级地将行李箱拿下楼。我不只一次想去帮忙，他总会大喊：“这个我自己来！”只要他认定的事情，就会一直坚持，并且做到自己满意为止，这是我对他的新发现。



Zoe Chan

家庭主妇，儿子诚诚6岁即将上小学。热爱旅行和烹饪，不希望将孩子圈养在小小的世界里，要带着孩子出去看世界，开阔眼界。

由于起晚了，我们登楚格峰的行程被打乱了。正当我们讨论如何安排时，诚诚冒出一句：“我们可以坐齿轮火车和缆车上山。”他怎么会知道？就他认字的水平，不可能看懂介绍。周围都是德国人，没人能跟他沟通。原来，头天晚上诚诚躺在床上拿着ipad玩，听到了“行程大师”的语言导览的景点介绍，才能给我们当一回“小导游”。“导游”的意见被采纳，诚诚很兴奋。这个新身份，诚诚非常喜欢，做得尽心尽职。一路上，边走边听边解说，忙得不亦乐乎。这场寓教于乐的旅行，我的小小男子汉自然而成。

登上楚格峰，第一次见到雪地的他，拿着小滑板在小雪山上下往返。从坡上滑下来很爽，但从下往上爬还得拖着小滑板却很费劲，但诚诚从不请求帮助。达人将游览楚格峰安排在最后非常有道理，我们都被晒成“小黑人”。对于这一切，诚诚丝毫不在意，且信誓旦旦说黑一些更有男子汉气概。

11天的旅行很快结束了，诚诚学会了自己去承担责任，在旅途中帮我甚至指导我的旅行。这次德国超级自由行的深度游安排，不仅让诚诚开启了外面的美丽新世界，同时也发现了我的小小男子汉。



旅行服务咨询: 4006-345-100

如果

有这样一所学校，
能在您孩子成长的关键时期，
发掘、保护、培养他 / 她
独一无二的内在才能，
并使之得到
充分展现……

KEYSTONE ACADEMY
北京市鼎石学校

A new WORLD SCHOOL 真正的世界学校 *A new* MODEL OF EDUCATION IN CHINA 全新的教育模式

(86 10) 8049 6008 admission@keystoneacademy.cn
www.keystoneacademy.cn